工商晚報
THE KUNG SHEUNG EVENING NEWS
43, Des Voeux Road, Central
HONG KONG
Cable Address 2075
P. O. Box 82
出版及承印：工商日報有限公司
地址：香港德輔道中四十三號
出紙壹大張售價壹毫

本報舉辦有獎填字遊戲

本報邇來力加刷新所有電訊港聞副刊各欄均表露出新面貌銷路日增最近為增加讀者興趣舉辦有獎填字遊戲第一期定九月一日舉行獎品由福利達洋行送出盼讀者特別留意

工商晚報啓

今日天氣

和緩西風，有零散驟雨。

剛果內戰爆發

魯穆巴部隊與喀省軍在邊境開火

喀坦加破壞橋梁公路圖阻止彼侵

【伊利沙伯維廿八日法新社電】據此間可靠人士稱：喀坦加及剛果中央政府部隊，今日在卡塞省及喀省邊界首次發生衝突，雙方並無傷亡。雙方部隊在此兩省之無人地區開火，惟似無人中彈。同時，喀坦加現正忙於為防衛而作準備。該省已設立一百公里深度之三條防衛綫。在邊界四圍之所有公路及橋樑，經已炸毀。該邊界將該兩省分隔，以及雙方均由一個負責軍官戍衛。喀省軍隊具有迫擊砲、輕機槍、大砲、并為地雷所保護。不過，彼等並無重型飛機及戰鬥機，祗有偵察機。在喀省境內，新兵刻在受訓中。

【伊利沙伯維廿八日合衆國際社電】在剛果之比利時軍事司令甚疑將軍今日請求聯合國在喀坦加省及卡塞省邊界設立一個「中立地區」。因剛果區喀省軍隊，可能在該地發生內戰。甚疑在渠指揮下之比利時軍由一萬人（在聯合國未干預剛果前）減為四百五十人之際，發出上述呼籲。在星期二所有比軍將離開剛果及喀省領土之前，此大概將是甚疑與聯合國之最後一次正式通訊。此間聯合國官員對甚疑之呼籲，不置評論。此呼籲之目的，旨在把剛果總理魯穆巴及喀省總理森比之部隊隔開，因為彼等現仍可能隨時發生流血內戰。此間官員對于一百二十個歐洲人（其中大多數為比利時人）之命運表示關懷。該等歐洲人刻在魯穆巴部隊已佔領之卡塞省巴克文加鎮。自該鎮被佔後，即無消息從該地傳出，該鎮之無綫電台已停止廣播，電話中斷。在昨日剛果軍隊與美國飛機機上人員發生事故之史丹利維，現由阿比西尼亞軍控制機場。彼等並對被毆傷八個美國飛行員及一個加拿大飛官留病之醫院，加以保護。所有傷者刻仍留院，惟據傳傷勢並不危險。

蘇俄附庸國圍攻中共

東德抨擊中共為黷武主義者

【柏林廿八日合衆國際社電】據本日獲悉，西德共黨領袖雷曼，在對中共一項明顯之抨擊中，曾指斥蘇聯「和平共存」政策之反對者，係幫助敵人之騙子。據觀察家宣稱：渠是項演說詞（係在東德共黨機關報「德意志新聞」所發表），係顯示蘇與中共發生裂痕日漸擴大之另一項徵象。該項演說并顯示以前對思想問題之裂痕，現時并包含蘇聯對其他國家之經濟援助與對處理剛果局勢所引起之尖銳歧見。雷曼在一般相信係對中共關於戰爭不能避免理論，迄今所發表最為猛烈之抨擊中，將和平共存之反對者比擬為「托派」、黷武主義者、陰謀家，與右翼社會黨。雷曼并使用通常對被指為反動份子所保留使用之共黨說實詞調。渠之措詞使人憶及蘇聯在蘇（聯）南（斯拉夫）分裂後對於鐵托所使用之語調。雷曼在其暗示中將中共領袖毛澤東等於例如托洛斯基與西德總理阿丹諾等蘇聯敵人之林，據雷曼抨擊宣揚永久革命理論之人士稱：「此等騙子，使用以革命詞句掩飾其反革命理論之詭計。彼等作為修正主義者與改革主義者，中傷唯一眞正革命制度之馬列理論，對和平與共存之奮鬥」。雷曼向西德共黨中央委員會之談話中，并指斥中共關於共產主義與資本主義機牌一戰係無可避免之理論，係屬荒謬。渠謂該一項理論，實際上係有助於敵人。

【伯爾格來德廿八日路透社電】據此間旅客今日稱：蘇俄與中共之思想上糾紛，刻正在蘇俄集團國家內被討論。彼等謂：羅馬尼亞及保加利亞現正舉行羣衆集會，會中由高級共幹解釋此歧見之性質，並對中共之觀點予以抨擊。觀察家謂：此糾紛在蘇俄集團內被討論此種事實，顯示出此糾紛已告加劇，以及蘇俄現欲尋求其他共黨國家之支持，以圖孤立中共。保加利亞共黨發言人在首都蘇菲亞之一個羣衆大會中稱：中共對于馬列主義之教義發生誤會及曲解。該發言人對蘇俄對和平共存之可能性所持之見解，予以支持，對于中共認為共產主義與資本主義間之戰爭不可避免之觀點，加以抨擊。除上述消息外，以前曾有消息謂：蘇俄共產黨中央委員會已照其與中共間之糾紛，通函蘇俄境內之共產黨部知悉。

新反對黨表示支持反攻大陸政策

陳誠曾表示歡迎建立反對黨

該黨領袖指摘常受特務干預

【台北廿八日美聯社電】所計劃成立之一個新政黨之發起人，本日公開反對中華民國政府，各支持者謂該政黨係旨在代表一個眞正反對黨。該黨宣佈其全名為「中國民主黨」。據該新黨一個發起人宣稱：彼等與現存兩個小數黨，并無若何關係。該兩個小數黨，對於中華民國之事務，并無若何眞正努力。關於成立該新黨之決定，係於六月十五日在艾森豪總統訪問台灣之三天所宣佈，其用意顯係在於引起注意。現時並無若何證據，證明該新黨獲得人民之支持。共黨綱仍將最後予以決定，但該黨力謂彼等係反共與充份支持執政黨國民黨之政策，收復中國大陸。該黨在六月十五日以前即已在改善地方選舉座談會之偽裝下進行活動。其中一項所公然承認之目標之一，係在於「永遠消滅在中國一黨專政之制度」。該新黨力謂彼等活動，曾受到政府與國民黨之嚴重干擾。彼等謂警察與保安當局曾困擾該等發起人。政府方面之解釋，認為依照一九四九年在大陸淪陷之後在中華民國所實施之戒嚴條例，所有未經批准之集會，均係違法。該新黨之發起人，反駁中華民國憲法，并不反對成立新的政黨。彼等認為戒嚴條例係屬違憲，並力謂台灣經已成為亞洲最穩定國家之一，因此實無理由證明繼續施行該等條例係屬確當。該新黨指摘國民黨以各種不正當辦法，對本年五月十八日選舉將使其控制權，在該等選舉中有五個市長，十六個縣長與台灣省會議七十三個議員當選。

副總統兼行政院長陳誠，在其改組行政院後於六月三日發表一項聲明，謂其政府對於成立其政策係與國家所定反共政策符合之一個強大反對黨，表示歡迎；但渠并謂政府將對「邪惡與不良份子」在美麗反對黨名義下，設法破壞收復中國大陸政策」所作之任何努力。所宣佈該新黨之主席團，包括七個委員，彼等除「自由中國」半月刊（該雜誌曾詞批評總統與其政府）之編輯雷震之外，均係台灣人。政府方面人士謂，雷震以前係國民黨黨員，渠因違反黨紀曾被開除黨籍。該新黨仍需決定，將由誰人充任領袖之職，除雷震之外，其他兩個主要委員，係前台北市長高玉樹，公論報發行人李萬居，李氏力謂，該公論報之發行，曾受到保安當局所干擾。高玉樹謂當局曾發表一項聲明，謂雷震經常受到政府當局所監視。

中共仍要依靠蘇聯

分裂之說過份渲染

英國左右兩派報紙評論

【倫敦廿八日路透社電】獨立右翼之「星期時報」與左翼之「每日新聞」評論中共蘇俄間之「歧見」稱，殊非過份渲染，并謂兩者之間智慧，互相倚賴者遠逾於分裂。星期時報在第一版上刊稱，昨自華盛頓接獲消息，謂蘇俄曾向中共提議舉行共黨會議以解決日漸增強之「歧見」。該報特派駐美京記者謂，已知此項會議，係擬於十一月中舉行，但地點則未決定。在第二版上，該報并發有社評謂，西方如對中蘇共歧見過份認為得意，殊屬不智。該報謂共黨頭子一朝認為有利用西方之紛歧，即可立即言歸於好。甚於目前之分裂之任何見解，一經克魯曉夫認為作西方之好友殊非現實可望之想法，即使告結束。須知促進中蘇共黨聯結者，還遠於強其之分離。中共對蘇聯之設備及其需要建設一個廣大之現代工業的共產國家，倚賴尤殷。尤有進者，在共產主義之意識的主體中，共一致極有價值，而非有待於爭辯，更非有待諸西方資本主義社會分享其鬪爭之門。對於中共而言，與蘇俄決裂，則眞正之可能為自我排除，尤其在中共未發展其本身之核子潛力為然。但目前彼等之爭執與吾人有關。該報謂，由此爭執或導致克魯曉夫之政策，決定其以談判方式解決與西方之衝突，抑或任令國際局勢緊張及因估計錯誤而召致戰爭。

「每日新聞」社評謂：中蘇共間之劇烈爭執，來源多自莊嚴詞令者，或不然過其實；然，兩國間對於「不可避免戰爭」一點，亦如西方各國，但吾人願忠告西方各國，於談論雙方之分裂者，應大打折扣。須知中蘇共間互利於合作甚於離。渠等不協調之時雖或強烈且常有，但渠等均由理智所控制，深知渠等所致力者，果任裂痕存乎雙方之間，即遭遇無窮威脅。

【華盛頓廿八日美聯社電】美國高級官員稱：任何事情均已顯示一次新共黨集團高峯會議之舉行，以解決中俄共間之歧見，實有此必要。惟該等官員又謂：外傳謂：共黨領袖已同意在十一月或十二月舉行會議之說，據料乃以忖測推理為基礎者。美國國務院對上述計劃，并未獲得任何確實情報。該等官員謂：此種忖測之來源，可能是莫斯科或者北平，或可能兩者，已經會到消除歧見以及結束彼此間理論上爭執之努力，必須從事。

美洲國家將一致通過

譴責中共及蘇聯干預西半球內政

祇有古巴一國堅決反對此案

【哥斯達黎加聖約瑟廿八日路透社電】美洲共和國今年在此間舉行會議，以便採納一項譴責中俄共干預西半球內政，危害美洲團結及安全之決議案。據料美洲國家組織將幾乎一致贊成該決議案。該決議案并無指出古巴總理加斯特羅或蘇俄總理克魯曉夫之名字。惟美國外交人士認為，內文對古巴如是的露骨，雖未把此名字指出，亦未削弱此決議案。古巴外長羅亞已擬定在此會議中致詞。渠在該決議案之內容透露後謂：「此場戰役已告過去」。該決議案并宣佈美洲國家組織誓言不接納來自西半球外之援助。克魯曉夫乃美洲以外獻出援助之唯一人物，而加斯特羅乃接納此援助之唯一人物。

世界人口將達卅億

【聯合國廿八日合衆國際社電】據聯合國本日所發表之一項統計報告宣稱：世界人口刻正接近卅億之數。聯合國該項報告書列舉世界人口總數為廿九億人。

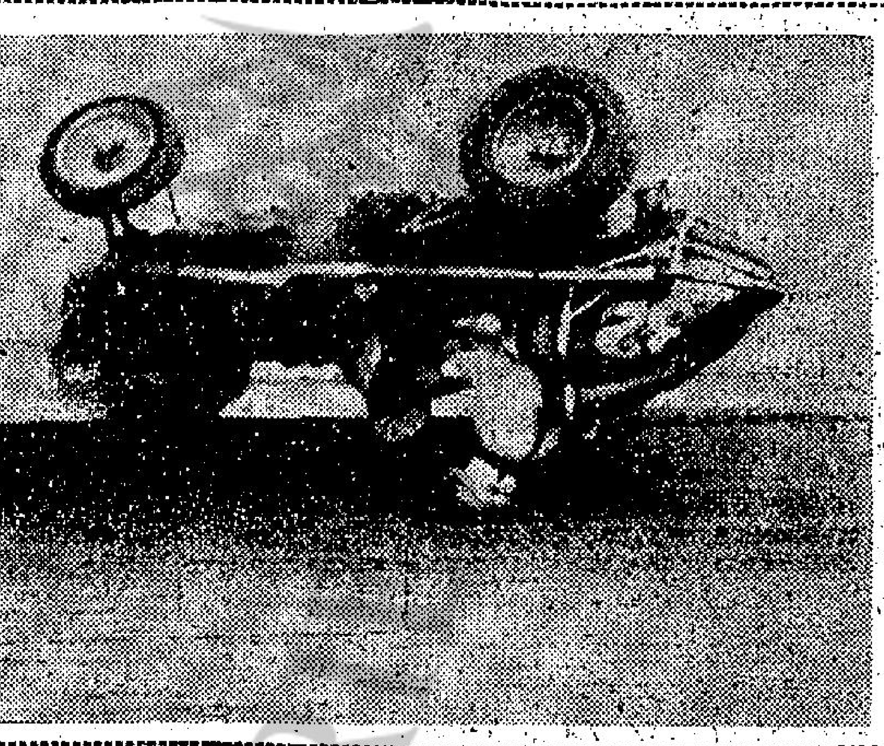

飛車驚魂 加州洛杉磯人鮑赫氏，本月廿一日在印第安拿州參加賽車時，其賽車於衝及外圍之欄杆之後，曾不斷打滾跳動，致使渠跌下。渠雖未受重傷，惟已被送往醫院檢驗。（美聯社）

羅馬苦熱北歐健兒不習慣

丹麥賽員死亡因服興奮劑

【羅馬廿八日法新社電】天空無雲，炎陽高照，預料星期一之溫度升上攝氏四十度（華氏表一百零四度），此間與林匹克運動大會進入第五日，星期日溫度為攝氏四十三度（幾近華氏表一百一十度），義大利天文台人員表示，溫度無大降落之希望。許多習慣於又冷又濕之夏天，在國內發料之歐洲遊客，發覺此間氣候太過相反，彼等以手帕掩鼻，此間因突然溫度改變而傷風打噴嚏。至於亞洲運動員則認為天氣恰好，舒適妥當。

【哥本哈根二十八日合衆國際社電】丹麥出席奧會單車隊昨日透露，星期五死亡之團員詹森，於賽前曾服該隊教練所給予之藥物，藥物名稱為「盧力高」（RONICOL），由瑞士藥廠製造，功用為增加體內血液循環，但通常只限於年老而循環系統有毛病者服用，在丹麥境內，需經醫生簽證始能購買，但丹麥單車隊教練佐根臣，向丹麥國營報紙供稱，全隊隊員，均曾服用此藥。

世運村住有賽員六千餘人

蘇俄最多海地國僅得二人

【羅馬二十八日合衆國際社電】奧運會今日正式發表：奧運村內，共有賽員六千一百四十人，人數最多者為四百卅八人之蘇聯代表團，次為三百九十八人之美國代表團，蘇斯南及巴哈馬斯各有代表三人，最少者為海地，僅有代表二人。

森林大火濃烟上衝有如原子彈爆炸 美國加州北部落磯山脈起伏之山嶺，於八月廿一日發生森林大火，一股一股之濃烟，直衝天際。（美聯社）

寮國露和平曙光

王城鑾巴喇邦兩派舉行會談

諾沙旺三項條件作和談基石

【本報綜合報導】寮國反政變領袖諾沙旺將軍，曾宣佈實際上結束分裂寮國之危機。諾沙旺於星期六經由一個官方發言人宣稱：寮國軍政領袖與五十九人國民議會，現計劃於星期二在寮國王城鑾巴喇邦開會，俾成立一個「新的合法政府」。該項在素旺突然發表之聲明，係在諾沙旺與永珍軍事司令拉第柯尼將軍經由無綫電話舉行談判之後所發表者。發言人蘇雅凱謂：諾沙旺已同意於鑾巴喇邦政府所提出之下列要求：㊀康黎上尉所部之第二傘兵營，將撤至永珍城外十八公里之處，由拉第柯尼將軍控制；㊁永珍國民議會自八月九日以來之一切行動，將被視為無效；㊂拉第柯尼將採取直接步驟，在永珍地區，佈收回康黎與其「同情者」之軍火。該發言人謂：「吾人相信此舉係幾已結束此危機」。渠并謂：諾沙旺之「反政變委員會」總部，將於新政府成立即予以解散。

預料蘇佛瑪政府各閣員與前國防部長諾沙旺，將於明日在寮國鑾巴喇邦會談，俾為充滿危機之寮國擬定一項折衷政治辦法。預料將前往鑾巴喇邦一行者，并有現時留在永珍之卅四名國民議會議員，與曾在寮南素旺參加諾沙旺反政變委員會之其他廿四名議員。本日蘇佛瑪與諾沙旺，曾經用無綫電保持接觸，佛瑪準備於下週舉行會談，相信該項會談將擬定寮國之政治前途。

預料國民議會於明日在寮國王城鑾巴喇邦開始舉行五天會議時，將批准蘇佛瑪親王為總理之任命。國民議會主席諾拉辛今日宣佈在永珍卅四個議員，將於本日下午二時（當地時間）乘飛機啓程前往鑾巴喇邦。渠謂：預料現時留在素旺反政變總部之廿二個國會議員，亦將於明日抵達鑾巴喇邦。諾拉辛并謂：蘇佛瑪親王現將偕八個內閣閣員同行，預料諾沙旺將軍亦將由南部偕其前任閣員前

三人倒戈 康黎特使

曼谷權威方面自素旺獲悉：寮國新政府本週初派往素旺談和之三名特使，已經倒戈，不再歸返永珍，且已決定參加反政變委員會。此三名代表中，有一人為政變首領康黎上尉之親信，另兩人為桑怒省人民代表巴平斯納上尉，以及一個稱為汝放之人物。

寮共滲透 干預內政

【曼谷訊】寮國政府外長潘耶斯示：相信共黨已干涉寮國之「內政」。渠於星期六晚由曼谷啓程返寮國時，告知記者：「共黨一向即有滲透行動」。有人詢以寮國王室政府是否認為現時需要求東南亞公約組織援助。潘耶答謂：「吾人需要慎重考慮此項問題，因此余不能給與閣下一項答覆」。「新華社」河內通訊，引述「戰鬥寮國」之消息稱：寮國「紅色王子」蘇凡諾旺，曾推翻一個親美政府與代以一個保證中立的政府之政變。蘇凡那旺並指摘美國刻正協助前國防部長諾沙旺所部之軍隊。鐵幕後面之廣播，已經強烈暗示北越與中共正支持寮共集團，乘目前政變混亂局面，在各地擴充兵力，並利用宣傳方法組織寮共之游擊隊。

幽禁廿五年後

張學良已獲釋

・張學良・

【台北廿八日合衆國際社電】可靠人士方面本日獲悉：在中日戰爭前任代理西北剿匪總司令張學良（現年六十二歲）在被扣留幾達廿五年之後，最近已從政府看管中獲釋。消息靈通人士方面告知合衆國際社記者謂：張氏在一九三零年代曾統治東北，渠現時住於台北郊區前駐美大使董顯光之家中。該方面人士謂：張氏現已成為一個虔誠之基督教徒，渠愛好研究中國古代歷史。一九三六年十二月十二日，張氏曾在西安與當時之西北綏靖主任及中共領袖楊虎城勾結，劫持蔣委員長。當共黨在莫斯科壓力下，於十二天之後釋放蔣委員長時，蔣委員長曾留張氏同返南京，張氏隨後即遭受拘禁。政府於中共在十二年前奪取中國大陸時，曾擊同張氏前來台灣。

蘇城市十九都成轟擊目標

美原子飛彈潛艇威力驚人

每艘飛彈十六枚射程一千二百里 海底繞行地球隨時發射擊中目標

—秋山輯譯—

七月廿日美國在爭取軍事飛彈的均勢方面大大地踏進一步。那天，原子潛艇佐治華盛頓號在潛航深海中，第一次放射北極星飛彈巧妙而準確的擊中了一千二百里外的目標區。這兩枚飛彈證明了這套新武器體系的理論之準確性，美國為了要把北極星飛彈和潛艇聯合一起使用，已經花費了二十七億美元。幸之皇天不負有心人，把這件新武器發明了，使蘇俄領前的地面長程飛彈所做成的形勢，扭轉過來。

原來美國計劃建造潛艇共四十五艘，載北極星飛彈七百廿枚。那時候以半數出航，隨時待命，另一半在港內修理休整，從事偵察保衞與防止突襲。這一支潛藏在海底深處的潛艇艦隊隨時準備着可於接到命令的剎那間，採取攻擊。

由潛艇載着這些射程一千二百里的北極星飛彈可駛到蘇俄十九個海港中之九個的城市外海，自然是一個極大的威脅。而且再過幾個月，這一類型飛彈的射程將增至一千五百里，甚至在較後一些時日，可以增至二千八百里由外海向蘇任何一點地面目標發射命中。

北極星彈 每枚重量十四噸，身長廿八尺，裝上原子彈頭，威力就達到等於五十萬噸黃色炸藥的破壞力。就現在已知的武器而論，對於牠幾無阻止辦法。北極星飛彈裝備火箭引擎三個，使用固體燃料。另外裝有極準確計算儀器，可以隨時發出放射命令，立刻算出，牠在何時何地可以準確擊中目標的答案。

原子潛 身長三百八十尺，載有官兵一百零五人。在海底潛行繞地球一週，用不着伸出水面。潛艇有三層甲板，使用的燃料，僅是一顆比常[illegible]大小一樣的鈾。潛艇航行靠由三個計算儀管理的電遞網所指揮。一個指陳地點，第二個測量第一個儀器的指示是否正確，第三個斷定如果第一第二個都不滿意時那一方向才對。每艘潛艇載飛彈十六枚，與在甲板上面的管筒內。到了要放射的時候，利用空氣的壓力，從水中放了出來。每一分鐘可以放射一枚。

佐治華盛頓號到了本年十月即可以服役。第二艘原子潛艇拍第力軒利號正在海中試驗，十二月亦可以加入編隊。美國總共有十四艘原子潛艇已在建造中。海軍方面希望這支潛艇艦隊總數於一九六〇年底達到四十五艘。從深海中發射飛彈的成功，證明了美國在這方面的成就遠比蘇聯快過了幾年。在飛彈競賽的天秤上，明顯地使美國這方面的重量傾斜了許多了。

老克要求訪問芬蘭

【赫爾辛基廿八日路透社電】一個芬蘭官方發言人今晚稱：較早時由莫斯科宣佈之克魯曉夫下月訪問芬蘭，乃由蘇俄本身所採取之主動者。芬蘭官員對此訪問之詳情，所知不多。渠謂：此訪問之日期，未具透露，惟據料該次訪問係由蘇俄政府所主辦者，故此總理將在一個週末到來此間。下星期六芬蘭總統卡柯農之六十歲壽辰，並非由芬蘭政府所主辦者，並未對其他政府元首發出邀請，甚至蘇俄總理亦然。

南華中學招生

班級：高中，初中，小學暨幼稚園各級新生

考試：隨到隨考

校址：堅道十號（即二兵頭花園左鄰）

校長陳燕翔

1960日立製作所優秀出品

日立牌自動電雪柜

構造精巧容量寬濶儉電耐用

外型美觀富足尺碼歡迎比較

分期付款手續簡便保用五年

附送雪拒標準溫度表

九港各大無綫電器行均售

貴氏暈浪丸

（海,陸,空）

防止一切旅行的暈浪

各大藥房均有代售

不論乘搭舟車或飛機

都可使閣下享受旅行的愉快

晚翠

閒雲集

打劫陰司

●不名●

粵共於本月二十日公佈：十年來曾在廣東全省各地發掘歷代到明代的帝王及其他重要陵墓一千六百多處，所得財寶無算。並謂此種工作，仍在繼續進行中。

這僅是廣東一省，包括全大陸，就不知有多少。也就是帝王及其他重要陵墓，包括民間祖墳，更不知有多少。要說一句：「打劫陰司」，中共正是幹着這個可怕的勾當——所謂「打劫陰司」，是說那些無賴之徒，挖取墳墓殉葬財物之謂，中共之所為，還是公開為之，大張旗鼓為之。

發掘古墓，作為研究古代文物之資，這是文明時代不以為過之舉，中共就利用這一點作為藉飾，以實行其搜括財物之謀。中共在此的目的，就是搜括地下財物，供其揮霍。可不是？我們可以從香港新近由大陸運來的古物看，小至如古墓的明器瓦缶，都有出售，這都實是說明了中共以掘墓所得，作為貨品運到國外換取外匯，絕不是拿來研究和保存。

「貨惡其棄於地也」，我們對於不少奢侈的殉葬品，埋之地下，任令消滅，殊覺可惜，故掘墓取寶，不見得是完全不合理之舉，但中共所為，幾於無墓不掘，而所搜得的財物，卻稱為「人民資產」，概予沒收，地方幹部，則坐地分肥。掘之不足，又復毀之。有財寶者要其財寶，無財寶者，則以枯骨為財寶，使之供作肥田料，這就不祇是傷天害理，而且滅絕人性了。

不久以前，中共也曾在「擴展耕地」口號之下，發動大規模的集體毀墳運動。同時，把這一舉譽為「掃除封建殘餘思想」，「改變頑固頭腦」，迫使人民去夷平自己祖宗的墳墓，還說是「人民自動」，「踴躍從事」，弄到舉國騷然，而中共幹部們因此大發其財，卻是歷史上奇慘的現象。

這一事實，充分說明了中共長期陷於「一窮二白」之中，窮極無聊，竟至打死人的主意。但這一方法，到底是無源之水，掘完了就完了。不過，中共除了這些「短命」作法之外，還有什麼可想呢？民間的一切，都是悉索敝賦，掃地出門，連牆壁上的小釘子也拔個淨盡了，而所謂生產，只有一些假數字，開鑼喝？也只是紙上宣傳，所謂「煤油城」，正如電影的布景，只好自欺欺人，那麼，像拾荒者一般，除了向民搜刮那一下之外，實在沒有更好的想法。

中共的一切作法，都是「短命」的作法，他們的經濟政策，就是殺雞取蛋的政策，「一次過」，又來想別的，但有多少這樣的「一次過」呢？即如掘墓，永遠有得發掘嗎？中共黨士們何嘗不想到以後問題，但「我躬不閱，遑恤我後」？見一天，活一天，誰以為中共的統治可以長久得下去呢？他們現在所走的，正是窮途末路。

趣人趣事

丁玲與胡也頻之結合

●海棠●

前數年被中共黨團為一「反黨」之紅色女作家丁玲，就文學上之修養來說，彼當較之為共匪政權一捧再捧那些已逝世多時之瑪紅之流之聲出色甚多。丁玲原為中共之老黨員，且得過所謂「史太林文學獎金」，而其最終之命運，卻無法避免為中共清算，被列入「反革命份子」之隊伍，這不獨是丁玲所意料不到，就是一般局外人亦深感意外也。

丁玲原名蔣偉文，又叫蔣冰之，湖南省人。因從其母親姓丁，彼寫作時恆以「丁玲」二字當筆名，日久以後，圈人便只知丁玲而不識其乃是蔣偉文矣。

丁玲緣何會投進共匪集團之懷抱？追本溯源，那大半是胡也頻對共影響所致。民國廿年左右，丁玲已和胡也頻一度於上海進行同居，不久，胡也頻之同學沈從文到上海，因經濟困難，租賃不起房間居住，乃商得胡也頻同意，暫行在其房間內「搭住」。

當時，胡也頻沈從文和丁玲三人，在文壇上均已有點小名氣，三人均靠寫作維持生活，雖然稿費之收入不多，但生活亦過得一帆風順。本來，彼三人於上海是可以相安一時者，但由於三人同居一室，據傳曾鬧出三角戀愛。

先說胡也頻。胡也頻之思想較為進步，對現實社會常表不滿，故很早以前，彼已為共匪以「革命」之招牌引去，加入共匪之組織關係。至於沈從文則不同，沈從文讀書較多，對現實社會能作較冷靜之觀察，沈從文對共匪之「革命」只好採嘲笑、鄙夷與敬而遠之之態度。丁玲則因為好奇心，而當時共匪所說之謊言又是那般美麗動聽，故丁玲在上海之一段歲月，自始至終都比較接近胡也頻，對共匪所倡之「革命」，採取相當信仰之態度。

沈從文與胡也頻之個性已不相同，再加上雜進與丁玲戀愛之關係，故常引致衝突。初時，丁玲尚能調解其中，互相慰藉；但後來由於其亦偏於胡也頻一面，無從維持平衡，故沈從文與胡也頻終於分手，而丁玲與胡也頻卻亦正式宣告成為夫婦之關係矣。

丁玲與胡也頻結合後，其所寫之作品，色彩亦頓告明顯，故已不再受出版商之歡迎；而胡也頻因為接受共匪當局之指示，負責滬西之「區委」，對我國政府一切政令施加破壞，故沒有多久，即為我政府逮捕，槍決，不容許其再於上海擾亂社會秩序矣。胡也頻被槍斃後，新寡之丁玲，因與胡也頻相愛情深，故在共匪所引誘之下，乃加入共黨之組織。丁玲加入共黨組織時，不過是廿餘歲之丁玲，因為不到其加入共黨，而為「黨」賣盡氣力之後，在數十年後，卻得到一個如此悲慘之收場也。

採風譚奇

伊朗怪俗「送老祭」　赤裸珠娘別饒風光

雲園

伊朗民族為達吉克人，系出印度雅利安族；其次為古爾特人，阿剌伯人，土耳其人；俾路支人最少，多信奉回教，亦有信奉猶太教，拜火教及基督教者。由於各地言語不同，缺乏團結精神。

伊朗東北部多山，原始荒寂，林木參天。此地住有一部份達吉克族的土著，因為山居關係，田土可供耕種者少，平日糧食缺乏，生活艱苦負累，希望減少糧食消耗，遂形成一種文明人認為殘忍的風俗，這種習俗叫做「送老祭」。反之，青年人卻受到尊崇，可擁有十幾個妻妾；年輕女子也同樣可以容忍十數個丈夫。推有對老者則賤視。

該族有一個規定：凡男女超過六十二歲的，均須及早結束生命，以免分薄青年人的口糧。是以一個老人到了六十二歲，便「自動」的要求兒孫給他「送老」，這是何等殘酷？兒孫們接着便把老人的要求，通知了全族的人，來一個合族會議，會議中選定一個日期，以及準備安葬時要用的物品。

送老這一天，無異宣判老人的死刑。但他們卻別開生面，由幾百個男女青年，圍着這個老人，對他唱歌、跳舞，然後族擁着這老人到一枝大樹下，四面高達數丈的懸崖，深淵無底。此時老人被圍在大樹下，四周燃起火把，而老人亦盡最後的狂歡，與青年人跳舞唱歌，和接受最後的一次晚餐（實在是一杯清水），此時老人慢慢爬上樹幹，等候命合，然後，酋長擺鼓三響，老人縱身一躍，墮到懸崖下的深淵去，結束了生命，這叫做「送死祭」，這種習俗，未免慘酷，尤其與敬老尊賢之旨，大相違背。該地遂形成「重少輕老」的習俗，權力也盡在青年人手中。

波斯灣是伊朗瀕海的海口，以產珍珠馳名于世，該地的婦女，多以採珠為業，好像日本的採珠娘一般，她們的體格健碩，肌肉結實，皮膚黝黑。每年六七月裏，就是採珠的季節，她們在這種酷熱的天氣，浸在清涼的水裏，也許又是一種享受。她們入水時，全身赤裸裸，一絲不掛，沒有潛水裝備，沒有帶武器，只憑雙手以及經驗。每年這個季節，到伊朗的遊客，大都聚集在波斯灣兩岸，欣賞着採珠娘的「美人出浴」，風光特佳。她們雖無潛水工具，但入水前，必在身上塗抹一層藥膏，這藥膏一可保護皮膚，一可抵禦水族侵擊，功能甚高。她們每隔十五分出水時，便在肋間有規律出蚌蚌，熟練的泅水術，配合靈活的身手，在水面一上一下，波光帆影，在陽光照映下，構成一幅非常美麗的美人魚活動圖，無怪大量遊客，乎此地流連而不願去。

生飯集

中共大叫葡萄酸

●阿木●

二千六百年以前，一個叫伊索的希臘奴隸，作了許多寓言，其中的一則，幾乎連小孩子都知道了，即是：「狐狸吃不到葡萄，便說葡萄是酸的」。於是，世人便稱之曰「酸葡萄主義」。最近，因為中國代表團的名義問題，共黨宣傳工具，正在大放這個「酸」味。這次世運，對中華民國的稱呼，諸般刁難，當然我們是要抗議的。這反映了國與國之間的世態炎涼，原來和人與人之間一模一樣，但世運會最後終於決定我國的奧林匹克運動會仍然可以用中華民國之名義，則當然一面抗議，一面參加，方是正確的決定。可是，共黨卻趁機狂吠起來了。連日來散見各共報的惡意攻擊，無聊之極。為什麼呢？全是那個「酸」字在作怪，因為中共本身，連參加世運會的資格都沒有！共黨有一個很可笑的邏輯，乃是：「世運會上從此沒有了中華民國的名稱」，這顯然是與事實不合的。世運會當局的決定乃是可以使用中華民國的名稱，不過括弧中加「台灣」兩字而已。退一步說，就算世運會不出現中華民國，難道就表示沒有中華民國了麼？共報的確是想叫人有這一個印象，然而，卻忘了自己打了自己一巴，因為，世運會上，從來也沒有過「中華人民共和國」的名稱。本來，共黨不是地球上根本沒有中共集團這一事實？共黨腦中有一個「酸」字在作怪，便難怪語無倫次，想騙人而反罵到自己頭上了。

但是，我們代中共想想，它也不能不「嫋氣」。政權建立十年多了，成天叫得震天價響，什麼進步，什麼人民生活幸福，但一直到現在，六一點場面的國際性集合，總是沒有它的份。這情形頗如一個暴發戶，想要假裝斯文，周身於知識份子群中，可惜文人雅集，哪有流氓的份兒？便只好處處給人趕出來了。這一來，心中自然是氣的，於是見到世運會對中華民國的刁難，雖然平時一面孔「大家都是中國人」，也興高采烈地幸災樂禍，便是此間共報所以乘勢對這一件事大作攻擊的理由了，也可以說，只是使作小人而已。這樣叫叫，又不能叫自己有機會去參加世運的，所以小人之為小人，總不能想它們作出上檯面的事來，也就是中共集團之所以不能在國際場合上代表中國，也就是因為它匪性不改！

新環境舊作風

●王佐道●

我笑曰：「請問你所指之資格為何？」佢曰：「重使問，佢係以跑得長途，歷久不衰為準則。如果以馬為例，你可算得是很靈嘅喇，正宗長途馬也。」我曰：「距萍，你而家擺架乎？我乃騎師也，非馬也，我亦于騎人而不為人所騎者，然乎？」佢聞言以手捧腹，吃吃大笑。

此時，我坐返落床邊，低聲問曰：「距萍，你是否喜歡跑馬？」佢曰：「跑馬？我點識得跑馬？我又唔係騎師，當然唔識跑馬，不過睇跑馬，場場幾乎有份。我計喺馬場所輸之錢，計算起來，大概總可買起一層樓。」

我見佢咁大口氣，覺得半信半疑，乃問曰：「有冇咁交關卦？女人之家，做乜咁豪賭？與之所至，細細地玩吓就好，如果搏命，就無謂矣。」佢曰：「我所謂者，乃早幾年之事，其時鈔票興旺，搵錢容易，祇要肯開口，就唔怕有人揩來。至於近呢一兩年，就無此氣力矣。而家搵錢咁難，如果輸咗一二千，想唔吊頸都唔得，此所謂今時唔同往日也。」

我曰：「咁樣，你近來重有冇去馬場？」佢曰：「有去，但去唔去冇一定，有客陪埋去固然去，否則與之所至，袋三五十文去碰吓運氣，以及順便碰吓熟客，希望有人帶返工。不過嗰的地方，自問已去到我怕，蓋十次有九次輸者，輸得多就有癮頭，何況入頭淘湧，你推我迫，搞到有難以立足之感。」

我曰：「報紙話由下季起，馬會將入場收費提高，即會員棚收廿五皮，公眾棚收十蚊，相信此例一執行，睇跑馬人數必然大減，其時怕無人滿之患矣。」阿萍奇而問曰：「唔係卦？一起就起兩三倍，得了乎？未見官先得打幾板，未入場已經唔見咗廿五皮，鬼去嗎？」我笑曰：「有人叫你去呀？馬會呢種做法，就係唔想你地去，唔想你地開嘅人等，阻手阻腳，搞到馬會會員，唔得舒服。」

科學新知

脂肪與血管病的關係

秀泉

從調查統計指出，越是繁榮和生活標準高的國家，人們越嚴重地受到血管疾病的威脅，相反，貧窮與營養缺乏的地區，血管疾病并不普遍。第二次世界大戰期間，歐洲若干國家的心臟、冠狀脈病死亡率銳減，便可能因為當時的人吃脂肪很少的食物是環境所然。

原因，引起血管硬化的，是由于食物中的動物脂肪及其他組織發現的「膽脂醇」，積聚在血液裏，使血管變加厚，引起血栓，以致心臟病發作。但醫學界還不明白血液凝塊，

最近美國德律瓦州杜佛醫學研究所曾經醫生指出，日本人的飲食熱能與脂肪很低，食物習慣加熱，甚至吃生的東西，煎炒食物不多，但患血管硬化病在日本非常普遍，另一方面，泰國人愛吃各人的飲食，是極愛煎炒，食物非常油膩，但泰國患血管硬化症的人甚少。

最近研究有關血液裏的膽脂醇，醫學家以素食的天主教修道會修士，及食肉的天主教貝納狄教徒作比較，發現吃蔬菜的血液含膽脂醇較食葷者為少，尚待假以時日研究，看那一組先有血管硬化或心臟病的出現。

除了血管硬化以外，還有許多疾病是顯示血液膽脂醇提高的，如糖尿病、肥胖病、非治性甲狀腺病及若干腎臟病等。醫學家目前正謀求更準確及簡單的技術，使更準確的分析儀器研究成功，倘可能早期診出血管硬化症，再那麼心臟病及腦沖血症，將不會猝然發生，像現在的把人嚇然。

凡是廚師莫不知道脂肪能增加大部份食物的香味，我們所吃的脂肪，半數以上由廚房而來，一塊水煮的馬鈴薯含脂肪僅千分之一，但炸薯便含脂肪百分之十九點一了。其他飯桌上的食物及飯後甜品也有大量脂肪。由于大部份所吃的脂肪非肉眼所見，例如蛋類、牛奶、麵類、瘦肉及魚肉，都含有顏體富肉眼看不見的脂肪及油類。眼睛看得見的脂肪，便可以由肉類及菜盤上削減了。

除了脂肪的因素以外，太多人患上述類似疾病的另一原因是生活緊張。緊張可促進腎上腺分泌增加，從而使血液裏的膽脂醇物質（脂類的東西）增加，在飲食中限制動植物脂肪的總含量，的確對保持血液裏的膽脂醇含量低減是有幫助的，進而便能預防再發生心臟病。

破耗姻緣

花鈿橫眉黛

姻緣百謔　●呂大呂●

他氣沖沖的跑回自己的房間裏，細細想着，一時天已大白，小富這時候已經起來，一邊洗面，一邊問着王燦昌，是不是現在便要動身就道？王燦昌道：「本來是的，但現在卻為了一件事，暫時不動身。」小富問什麼事情？王燦昌如此這般，把剛才的事說出來。小富笑着道：「原來你是為了要尋你的三歲賤妻的原故。好，我就陪着你去。」王燦昌道：「小富，養兵千日，用在一朝了。我不是要求和你去看我這三歲賤妻，而且要你單獨前去替我把這三歲賤妻殺死，和月下老人拗，看拗得過他不過？」小富大驚道：「要我殺人？這怎可以！」王燦昌道：「殺的只是一個老婆婆背着的三歲孩子，如果有什麼不妥，你負責由我負責。」小富道：「既然如此，我自當不辭。」一對王燦昌問清楚一切情形，就此便把一把小刀磨利，只等午間的時候，便到南門去等。

當然很容易，非實上是我差使你去做的，你可以供出我來。

小富，遂這個來作篤篤，吃完了早飯，將近午牌，去，叫王燦昌在客店裏等候消息。王燦昌心裏很高興，他想着，只要小富能夠不枉此行，自己將來的婚姻便改變了。緊了赤繩的三歲妻已經死在刀下，還怎會成為事實，叫了一壺酒來，得意洋洋的飲着酒來，等候小富回來報告。這時候小富已經去到南門，過卻不知道她襁褓裏的孩子是女孩還是男孩，暗拿在手上，行近這婦人面前，說道：「我要問問你，你背上的孩子，是女孩還是男孩子？看樣子倒很有趣呢。」這婦人聽小富這樣問她，說道：「她是我家的女娃娃。」話才說完，小富小刀，不由分說，一刀剁下去。這女孩閃了一閃，只要剁傷了這女孩子的眼眉，又是手忙腳亂，一刀下去，并不命中，小富想再剁一刀，這婦人大叫救命！幾個過路的人喝着要小富，幾個攔過來的路人，小富逃命要緊，立時撥開路人，拔腳飛奔而去，路人追他不到。這當兒，跑了一會，這才安然回到客店裏。王燦昌見了小富回來，忙問事情怎樣？小富道：「只能斬得一刀，這婦人大叫救命，路人擁着過來抓我，我只好逃命。這件事，看來可不會成功。」王燦昌大怒，說他沒有用。問他可知到這一刀是剁在這女孩的什麼地方？

第四回：三歲賢妻何罪　婆她身亡　一番用計總徒功　狂我心奇

愛晚樓小品

迦陵

可怕之狼（短歌）

一名患嚴重性心理變態之年青色狼，在費城強姦婦女逾百，遭該處婦女由九歲至六十歲不等，該狼刻已就捕。

費城有色狼，恩宛驚凌辱，

×　×　×

變態竟如狂，擒青兼抓熟。婆婆與幼雛，過百遭荼毒。不論媸或妍，惟求償肉慾。警方大動員，誓把淫魔捉。法網豈能逃，鋃鐺終入獄。

奇聞艷事錄

惆悵文　雲遊鷗圖

叔父報仇侄兒倒霉

史賓里是古時埃及的貴族學生，正在學校中讀書，有一天，放學出來，經過一間宅院，見到一個美麗的少女正在樓頭上欣賞街景，由於這個少女是太美了，所以他特別停下了腳步來觀看，

那個少女對他也似乎是非常有意思，於是他特別向他多望了兩眼，這一來，在他們兩人的心中，便深深的種下了情根，自此以後，每當他放學經過那裏時，必然要停下腳步觀看，至於那個女孩子，她自然也特別留在那裏等候他。後來，這個兩人的思慕之情便越來越深的。

父親向他提出婚事的問題，史賓里即把自己的心事說了出來，史賓里的父親聽了，表示可以先派人出去查一查，這個女人是誰，然後再決定是否要她作媳婦。當時，他的父親命人出查了之後，便把他的父親一叫了來，問他：「這個女兒，為甚麼不能要？」他的父親說：「原因很簡單，原因是這個女孩子是個奴隸，但是我們是貴族，我們絕對不能娶奴隸為妻。」後來，史賓里也曾為了這件事情，向他的父親提出請求，可是不論怎麼說，他的父親還是不肯答應，結果沒有辦法，他祇有放棄這個念頭，不過每天在經過那個女孩子的面前時，他卻總是要低頭向她看了一看的，他越是看得多，他的心情也就越痛苦，於是這位叔父過來問他道：「史賓里，你到底是為甚麼事情，為甚麼會這樣終日悶悶不樂呢？」史賓里便把自己的心事向他的叔父講了一遍，他的叔父做出無限同情的樣子說：「你不要急，我將來會替你想辦法安排的。」

自從他的叔父說了那一句話後，以後放學，史賓里再經過那間房子時，便再也看不見那女孩子了，他正在奇怪這到底是怎麼回事，有一天，他的父親對他說：「現在有一個貴族的女兒名叫娜麗，樣子生得非常好，門楣又和你們相同，我看，你們還是把她娶過來做個媳婦吧。」史賓里本人的心裏面，仍然沒有忘記他所想念的那個少女，但是，他的父親卻表示非常喜悅，立刻先命人去查一下女方的環境，然後即為史賓里舉行婚禮，婚禮舉行過了，史賓里走進房中去看時，他不看則已，一看則大喜過望，原來，那個新娘子就是他日夜祈禱的那個美女呢。

他們兩夫婦婚後非常快樂，而且立即坐了船到尼羅河上去渡蜜月，他們的愉快簡直是筆墨難以形容的，後來，他們渡蜜月一歸來，一進門就見到他的父親和叔父大吵特吵，而且，叔父是氣沖沖的走了，後來他的父親立即把他叫出去，他的父親說：「我現在命令你，你必須把你的妻子立即趕出去。」（上）

福伯

寧願爛腳

錫蘭隨筆

旅程中給一個美國太太纏着不放，她絮絮不休的問及東方的情景，天呀！她不曉得我昨宵還沒有睡覺。

經過了十個鐘點的航行，再加上一個半鐘點的汽車旅程，終於到達了目的地——哥爾菲士酒店——這已是晚上十點半，這裏的時間剛好七點正，當時我疲倦得要命，模糊中只覺得這間酒店是在海邊的，說起我的疲倦，這都是因為我在機上沒有得到充份的休息，我的鄰座一位美國老太太，她是第一次來遊東方，所以興緻勃勃的問東問西，也不管我隔晚沒有睡好，一直纏住我，談個不完。天啊！可憐的我還得陪着笑臉維持着我們中國人交友的美德，來滿足她的好奇，相信換一個地位，她們就不會這麼客氣啦！

第二天尚未起床，烏鴉就趕着來報晨安，我這個人骨頭祇好戀戀不捨地起身，嚇！嚇，那些烏鴉真夠本事，它們將我吃剩下來早餐全部揣光，我亦覺得有個伴兒，所以也懶得去趕走它們，當我整裝下樓時侍者要我將所有的飾物藏起來鎖好了，尤其是少許的手飾，原來這裡的小偷最猖獗了，他們會由窗中進來的，幾年前，有位英國太太失去一只鑽石的耳環，鬧得天翻地覆，才查出是那些可愛的烏鴉光顧了的，要不然也不會不見一只耳環的呀！這些奇聞本來我會在偵探小說上讀到過，想不到會真有其事。

下樓後祇見紅男綠女，穿梭入戶的忙個不了，原來是結婚派對，可惜沒有見到結婚儀式，據說多數舉行佛教儀式，也有很少數在教堂結婚，這大多數是外地人和本地人結婚，這裏的婦女們都穿本國服裝，很少發現穿西裝的，但錫爾裝和印度裝，穿法稍為有些分別，同時普遍的來說，也比印度婦女漂亮，印度婦女多數過於臃腫，這裏的婦女比較小巧些。

這裏的娛樂事業很少，多數的戲，在香港都已映過了，這由於現運，人們消遣力弱之故，每天映三場，夜總會祇有三家，除了哥爾菲士的瑪司凱拉。

潘迪華

夜香江

潘廸華二次遠征　艷名傳遍錫蘭

第二晚酒會人人爭看香港佳麗　她成為哥爾菲士酒店首席歌星

香港第一流女歌星目前祇剩一個潘廸華作南征北剿，方逸華息影以後，能夠以香港歌星身份在遠東各國首都獻唱的也祇有潘廸華一人而已。

潘廸華在海外的聲名是滿嫻熟，她的名字已經震撼了印度的加爾各答和澳洲的墨爾砵，第一次載譽歸來，即為麗宮夜總會鄭鏗用重金禮聘她長駐獻唱，她特別聲明，因應了遠東很多國家之約，隨時會離開香港的，鄭鏗認為潘廸華能夠到海外各國演唱，正是香港的光榮，也是麗宮酒樓夜總會的光榮。

本月廿一日，潘廸華由香港起程，當晚便到達錫蘭，下榻哥爾菲士大酒店，這家酒店建築在海濱，是世界有名的酒店，她也在這間夜總會獻唱，錫蘭雖然是一個國家，但全錫祇有三間夜總會，哥爾菲士酒店夜總會無疑是第一間最大規模的夜總會了。

潘廸華是香港的美人，同時也是印度譽為「香港的夜鶯」，所以她到達了錫蘭就受到了最熱烈的歡迎，第二晚的大酒會，錫蘭的高級官員，巨商和地方名流都爭看這位歌壇紅粉女，她開心極了，認為這是香港之光，不是個人的榮耀。

她替本欄撰成了「錫蘭隨筆」，她在舟車勞動之餘，尚能抽出寶貴的時間替吾人撰稿，故除了向香港歌迷一報平安之後，我們對潘小姐應作無限的感謝。

潘迪華小姐攝于錫蘭海濱

新都城音樂茶座　黃瑞麟正計劃中

香檳酒樓的香苑館，時代曲、粵謳時代曲歌陣容鼎盛，吸引力，和管樂合奏與獨奏十分雄厚，呂文成，調節得十分適宜，所領導的樂隊和作風是，這是總經理黃瑞麟設計的成功，最近北角另樹一幟的，粵曲、

新都城酒樓又準備開設茶座，為新都城的身歷聲擴機械的設備是全港獨有的，利用此批儀器來辦茶座，無疑是最特別的一家，當事人據請黃瑞麟再費心血設計及主辦，黃也是該樓董事，現在考慮中。

偵探夜劇歷險故事

明星之死

章頭秋　繪著

第六回　驚心道左　舊恨更新愁　涉笑人前　虛情又假義

……上傳來的聲音，更像是一個惡人的哭泣，我們還是回到市區去，找一個熱鬧的地方玩一吓子吧！」

「難得你會有這一個建議。」趙太太的臉孔上露出一陣喜色：「你……

是甚麼呢？」趙太太瞪大眼睛說：「你需要的又……

「噢！是的，我需要甚麼呢？」一部……

「我不是說過我是個害羞的人麼？」

「那個得輕咬了一吓嘴唇：「也許有一天，趙太太會發覺這個修女，卒於到寺院外邊來了。」

題詞

「青娥，題幾句紀念今日！」……走到她的身後，感慨地微笑着。她回望了丈夫一眼，她以為……

等，從各個房間中出來，看花露夫人的題詞，人們都驚嘆着她的才華，人們以為一個美人是不可能才華茂美如此的！這時候，後蹤的宋軍錦兵官到了！

洋傘布料
COTTON UMBRELLA CLOTH
日本唯一的洋傘布料專門（製造總批發处）

歡迎函詢　保証懇切快速
敷島紡績公司出品 "CAT VIOLIN 6133"
大日本紡績公司出品
唐獅子 9350
唐獅子 9353
總批發处
泰和產業株式会社
TAIWA CO. LTD.,
日本東京都中央区銀座六丁目四番地
日本大阪市東区高麗橋三丁目二八番地
CABLE ADDRESS "TAIWASAN TOKYO"

又滿　今天仍映　越映越旺
邵氏出品　古裝宮闈七彩巨片
樂蒂　趙雷　主演
邵逸夫監製　李翰祥導演
風格高雅　趣味雋永

倩女幽魂

娛樂·樂宮
狂滿！今天請早！聯美片之王
畢蘭加士打　羅士利奧花　却格拉斯
魔鬼門徒　片上中文字幕
THE DEVIL'S DISCIPLE　蕭伯納不朽名劇搬上銀幕
有鐵錚錚的激烈場面！有使人捧腹的笑料！
樂宮明天十二點正：戰地春夢

利舞台·香港
連日滿今請早
馬戲班魔王

新華·豪華
滿座！今天請早
阿倫列特
火燒女虎林　Guns of the Timberland　彩色巨片

樂聲·百老匯
連日狂滿今天續映
滑稽之王　When Comedy Was King

麗聲·皇都
今天仍映
虎將沉冤　"Sergeant Rutledge"

新世界　夏日驚魂
百樂門　糊塗觀音兵
東方　羅所門與貴妃
麗斯　山河血淚美人恩

偵探夜霧歷險故事

明星之死

章顛秋 繪著

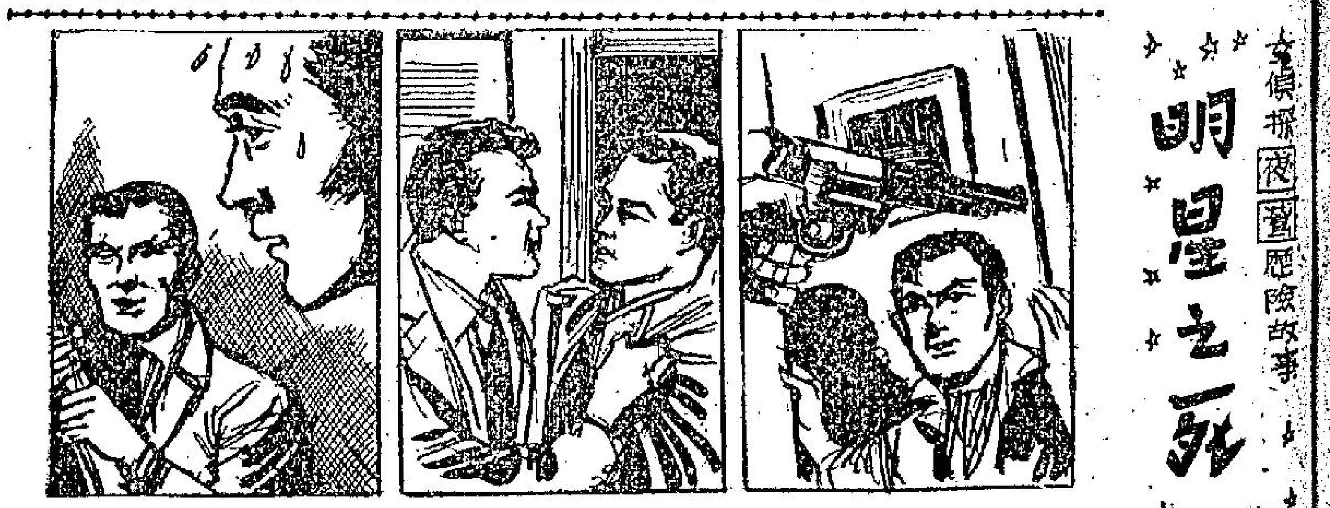

㉕伍柱華等商議結果，認爲攝影師高長春有重大嫌疑，立刻派人緊急處置，又去把他逮捕了來。

㉖高長春這次被捕，比上次的那一趟，並不一樣，上次所以被捕，祇不過是夜警局的，而這次，他除了受到警察局的嚴厲審訊之下，免不了受些痛苦。

㉗高長春不比那鄭宗仁的硬朗，他是在睡夢中被拉來的，神智既欠清醒，情感又被激動，胡亂的思想湧上心頭，在遊途多觸外的了，他的命運之下，頭腦中無時無刻，念到辯白認罪，雖不是親手殺死石洛的兇手，但也並不否認了。

第六回 獨心道左 涉笑人前 舊恨更新愁 虛情又假義

纏綿恨

半月

趙太太聽大限睛說：「你需要的又是甚麼呢？」

「噢！是的，我需要甚麼呢？」那韶梅亦跟着說了這一句。她既得趙太太這一次和她談的話，雖可能是好意，但把她心裡的創痕，觸得太痛了。

「那小姐！」趙太太又嘆了一口氣說：「你今天的態度，似乎太神秘。我眞不知道要如何纔能安慰你，又如何纔能使你信任我。」

「謝謝趙太太！」那韶梅祇好說：「我明白趙太太對我是好的。但是，我眞的不需要任何人的幫助，甚而在我窮了的時候，亦不需要任何人的幫助。」

「那是那小姐還未曾當我是個朋友吧？」

「不是我不當趙太太是個朋友，却是怕趙太太將來不當我是個朋友就眞。」

「怎會這樣呢？」趙太太連連搖着頭兒說。

「我們不要再說這些好不好！」那韶梅忽然笑了起來：「這裡太寂靜，海灘上傳來的潮聲，更像是一個愁人的哭泣。我們還是回到市區去，找一個熱鬧的地方玩一吓子吧！」

「難得你會有這一個建議。」趙太太的臉孔上微微浮起一陣喜色：「你以前是不大喜歡熱鬧地方的。」

「我是一個善變的人！」那韶梅笑了一聲：「過兩天，也許趙太太又發覺我喜歡熱鬧了。」

沒有多少時候，她們已經回到市區去。她們先看了一場電影，後來又到一家華麗的咖啡座裡喝茶。趙太太看那韶梅的神態，果然已和先前不同，她的一個嬌美的臉孔兒，浮起初陽一般的亮光，是美麗極了。

「那小姐？」趙太太禁不住說：「像那小姐這樣美麗一個人兒，心境却像一個修女一般冷靜，這是多麼可惋惜呀！」

「我不是說過我是個善變的人麼？也許有一天，趙太太會發覺這個修女，卒於逃到寺院外邊來了。」那韶梅輕輕的笑了一聲。

「我們都歡迎有這一天？」

「是眞的麼？」那韶梅輕輕的笑了一聲。

到了燈光亮了的時候，她們慢慢從茶座裡走出。趙太太的汽車還沒來，她們只好站在門前等。

正在這個時候，在人叢中，忽然有一對眼睛直瞪瞪的向那韶梅身上望來。他是一個穿着已經舊了的西服的男人，過多的綢摺痕迹，證明他的境遇很不好，不過，他的衣服雖然陳舊，人却是長身玉立的，臉孔兒亦是一個美男子型，只是缺少一點兒血的顏色。他對那韶梅望了好一會，卒於大着膽兒，跑到她的面前喚了一聲：「那小姐。」㊀⊖⊗

三人行

青青

在一座新大廈的四樓，新搬進一家人家。人口很簡單，但行李可不少。

男主人是一個卅來歲的胖子，口中常卿着雪茄。可惜沒戴上眼鏡，不然倒挺像一個大商行的總經理，不過，聽說他就是做生意的，姓賈，名公盛。

賈太太很瘦，個子也小，臉上沒有動人的地方，不過舉止談吐倒是大家風範，經常穩重，不愛說話，空下來打打絨線衣，她顯得一手好鋼琴，所以他們搬家時，一架大鋼琴成了最堂皇的傢俱了。

一個小男孩，年約七八歲，他常纏在賈太太身旁喊媽，因此知道他是這家的少爺，賈太太有時溫柔地叫他做「小德」，但有時也會被他鬧得厭煩了，便生氣地叱喝一聲：「阿德仔！」但賈小德是不怕母親的，還是父親在家時才比較老實些。

最特殊的人物要算是那芳齡廿五六的胖小姐了。她的臉相當好看，嬌圓柔媚，祇可惜身材臃腫些，她的腰圍大概比胸圍要寬兩寸，可是她是全家最有朝氣的一個，同時也是最吸引人的一個。

「文姨，我的象棋呢？」小德常常找胖小姐要東西，他稱呼她做文姨，也許她和賈太太就是姊妹吧。可是當我們聽到她的稱呼也很怪，她叫賈太太就叫賈太太，而且恭恭敬敬，唯唯諾諾的。

有一點令同居最感奇怪的，就是賈先生外出時，祇有三種情形，一是獨自一人，一是合家大小出去飲茶，看戲，還有一種就是他和文姨兩人一道走。賈太太從來沒有和賈先生單獨出去過。

假期完了，小德上學了。爲了新搬地方，他們想在附近找學校，所以小德準備轉學。

「我不轉！」小德提出反對。「老師說，轉學會影響課業的。」

「路太遠了，來往不方便，還是轉學好。」這是賈太太說的。顯然沒有重視小德的意見，不過她這樣對賈先生解釋，也就是答覆兒子的了。

「是呀！要轉！」賈先生對太太的話是由衷的擁護，同時他又對文姨說：「你去替他找個好學校吧！」

「好的！明天就去！」文姨奉命唯謹的回答，眼睛望着小德，充滿憐愛。

「我不去！我不要！」小德仍是一味：「我不轉學啊！」

「這一頭小牛！」賈先生搖頭罵了一句，實在心裏很欣賞兒子的撒野作風，不

花蕊夫人

南宮搏著・鳳子畫

題詞（上）

「青娥，題幾句紀念今日！」孟昶走到她的身後，感慨地微笑着。

她回望了丈夫一眼；她以爲作爲俘虜是不宜多言的，但是，丈夫不欲在人前違逆丈夫的意思，再說，她也看出丈夫這一項要求是很眞摯的。

於是，她點點頭。

驛吏連忙取了筆硯等物件來，侍候花蕊夫人題詞，也趁此機會近她一些時，她相度了壁上的一方空隙，便悠悠地接過大筆，醮了墨，在壁上寫下：

「初離蜀道心將碎……」

寫了第一句，她思索着，再醮墨，繼續寫下去：

「離恨綿綿，春日如年，馬上時時聞杜鵑……」

她又去醮墨思索，就在此時，但是，號角響了！那是啓程的訊號！接着，兩名軍卒侍衛來喚亡國之君上車了！

「寫不完了！」她回眸一笑，將筆擱在硯盤上：「仁贊們，就留半闋詞在驛壁上，也很別緻，我們上車吧！」

驛吏迷惘地看着她偕六國之君出了驛站。

驛吏的迷惘，是有原因的……她在壁上所題的半闋詞，是那樣悽苦，然而，她的神容——臨去的一瞬間的神容，又是如此輕忽！這是很難使人想像的啊！

她上車了！大宋的軍隊也浩浩蕩蕩地離開了葭萌驛，於是，驛館中其他人等，從各個房間中出來，看花蕊夫人的題詞。人們驚嘆着她的才華，人們以爲這個女人，是步軍都指揮使張方友率了八名軍官與幕友進入驛館，花蕊夫人題詞，立刻吸引了他！閒人避開了！這位都指揮使看着，向幕友說：

「這個女人，眞有幾手哪！」

「指揮使也欣賞她？」一位幕友問。

「欣賞——這是一個値得多看幾眼的美人！」張方友摸着手，讚嘆道：「可惜她沒有將這首詞寫完！」

「指揮使替她續下去！」又一位幕友說。

張方友興致很高，他不自估量才力，而以能續花蕊夫人的詞爲榮！因此，那幕友一提議，他迅速地同意了！等待，於是一位幕友又去取過筆硯來，一位將軍題壁，張方友看着她的題詞，又設想着花蕊夫人其人，心意飄浮着，終於，他轉向幕友：

「哦，我題，會唐突美人了哪！」㊣⊕

晴天劍血

王香琴

四、劍影迷茫

香兒滅燈，樓中一切，均不可覩，同同突取飛刀出，向暗隙一撒，同同道士武技精絕，使用暗器之手法，亦不尋常，以飛刀殺香兒，刀落，又突聞微弱之嚮息，如物落地，悠然作響，同同道士竊喜，斷喉刀已成功矣。斷喉刀爲同同道士之精巧手法，刀出能在任何一角度中，卜人之喉，百不失一，是時雖在昏暗之下，手法精熟，自料必中，正欲入樓，聞樓下有人語曰：「香兒香兒，今夕須醒睡，以形勢推度，同同道士，或將至也。」同同道士竊笑，人聲漸寂。同同道士膽大心小，仍恐香兒未死，傾耳而聽，久久，不聞有呼吸聲，取火摺出，燭之，突一聲，兩目一瞪，袖一拂，已自袖中出，口飛一刀，又一聲，香兒在此，立樓中，始知前此之刀，已被香兒接住，此乃雙眼凝注，手中的飛刀，再以飛刀出之，香兒祇好以自衛，又不聞有人聲，逃取敵，即開香兒大呼曰：「同同道長休走，且與我門三百合。」一人自後追去，於昏暗中覩之，果爲香兒，同同道士怒極，知難倖免，拔劍回身，與香兒敵，甫合手，兩黑影又至，同同道士視之，爲兩鏢師。同同道士閱人不多，但不願在聯合鏢局側，與之決戰，復逃，自後追逐，香兒亦三人機智過人，以同同道士行蹤，非其本色，亦不殆，知必有謀，故緩追之，同同道士行速，則亦行緩，前行，相距始終十數武，道士抵北門邊，荒坪廢，潮峰，碧草生焉，同同道士立草坪內，是時雲破月來，撒露光，同同道士搖劍而立，與香兒決一戰，兩鏢師，從三面進，同同道士戒之曰：「同同道士武技高，非尋常之比，稍一不慎，即爲所殺，戰則俱戰，退則俱退，勿參差，招殺身之禍。」兩鏢師從之，從草坪角追進，同同道士手中劍斜伸，兩袖飄飄，香兒急爲讚曰：「道長不遠千里而至，目的何在？我已知，但道長欲此珍寶可知矣，其必固不須此，但必知其故，然後以與道長爽朗，當不我卹。」同同道士手一動，劍光乍起，直刺香兒，香兒避過，同同道士劍勢急進，香兒左右映劍，如環如虹，倏來倏去，不可端倪，香兒小心應戰，避實就虛，兩鏢客從未覩此劍

折箭爲盟

諸葛青雲

四、雲合惡門

但幾劍雖英昔日的威名，豈同小可？眼前這東方璋兄妹，既是如此武林奇人子女，追魂劍賈良，鐵掌東南陸瀾，及勾魂雙鬼委紅雪，接連受挫敗陣之餘，他自然深知厲害，狂態盡收，欲以全副精神對敵！

鍊方盤旋繞走，各把步眼活開之後，東方璋首先笑道：「鷗少島主，你不是說不要等到中天月色？如今長空萬里，一碧無雲，蟾魂流光，清影在地，月色正是佳時，怎的還不施展你那離魂寶帶？」

厲東平雙眉微剔，心中暗道小狗休狂，你縱然是名父之子，要想以一柄竹劍，對付自己這條奇妙無方的離魂寶帶，恐也未必便能定佔上風？他生性陰刁毒辣異常，心中惡念已生，面上神色，却仍絲毫不露，祇是含笑答道：

「東方小俠既然如此說法，厲東平有僭佔先，你接我一招『靈蛇捲尾』！」

話一頭，反手抖起一條四五尺長的紅黑光華，向東方璋腰腹之間，倒纏而至！

東方璋知道對方一來看出自己武功深淺，二來又聽說自己家世淵源，則祇要敢於用來對付自己的，決非尋常手法！

何況自己兄妹，雖然戰勝賈良陸瀾及委紅雪三人，但已深知這三人決非徒負虛名，任選何人，也將是世俗武林之中的一流好手！他們均對這厲東平如此看重，自己手下萬不可大意輕敵，以免萬一有失，弱了父母的英名盛譽！「靈蛇捲尾」，飛起五尺紅影，橫掠而來，實在平凡無奇，看不出什麼妙處，但越是這樣平淡無奇招式，往往中藏無限玄機，自己不必硬接，且以絕頂輕功，戲他一下！

主意一定，禍劍凝神，巍立不動！

厲東平果然被他料中，這一招「靈蛇捲尾」，果然中含四五種極爲毒辣招術，可以隨着對方架閃躲之勢，連綿攻出，即令不能傷敵，也可憑此一着，搶制機先，佔在有利地位！

但東方璋迥異俗流，眼看離魂寶帶，已經纏到腰間，依然不架不閃不躲！

這種以不變應萬變之舉，倒眞出厲東平預料，一切奇妙變化，反被弄得無從施展，祇能化虛爲實，力貫指尖，離魂寶帶突然加疾生風，向對方腰腹猛搭！

東方璋覺得已極，直等到寶帶勁風，離身前近達數尺之時，才將手中竹劍，疾逾石火電光的往厲東平離魂寶帶帶頭一點，人却藉這一點之勢，橫飄半空，就以劍尖借力，竟似釘在對方兵刃以上，隨着厲東平一帶捲空，旋轉大半圓弧，到了對方身後！㊅

新江湖奇俠傳

新捉刀人著 高寶圖

第七十八回：醉昏昏袖裡有乾坤 情切切壺中多日月

（二四七七）

今日提要：明槍易躲少爺踢老丈 暗箭難防北女巢南枝

上文因果：上文講到竇武在第三日即贈翠翠四口大箱，并金銀財帛，翠翠情願以身相許，而竇武却照規矩，以千金爲她梳櫳，且大事鋪張，一時引得大江悲無人不知。當平山堂班子裡男僕排成一行向竇大少謝賞時，忽有一老僕倒地吐血。

那老僕倒地，大叫一聲，吐出血來，大家在地上挺了起來。這假母亂嚷起來，翠翠的假母聞訊，提着裙來看，竇武仍然神色自若，裝看聽指了指，在大廳門外階下的老僕道：「你可認得這老僕麼？是你們這裡的頭子？」那假母的陪着老者胸口起伏，雖然吐血，却並未死，快來了一君，即大廳向外叫李水道：「這老人是那裡來的？」只見本班粗毛大掌班李水匆匆過來，低頭查看時，認不得這老者。竇武道才笑對假母和李水道：「抬了他到最外頭下房中去，等我明天審問他。」嘲嘲他假裝來謝賞，誰在這些僕人隊中，竟敢暗中向我動手，我比他更快，將他制住了。快快抬了出去，不要讓他在這裡嘔氣。假母聽了，雖然半懂不懂，也要知此中必然另有道理，便揮手叫人，將那受傷老人抬出去了。竇武只當沒事人一般，笑着向身邊去，翠翠在內房之中，驚到面人無色，竇武上前安慰她道：不要怕，這是江湖上的壞人，聽到我在這裏大使銀子，派了他來探聽虛實的，你們不必害怕，有我在此，天下沒有可怕的事。來，今天是好日子，我們規規矩矩喝酒。翠翠聽了，祇得依然打起精神來，這時在大堂之內共有西席，都是本街蘇揚兩班紅姊妹坐着，大家起來向竇武敬酒，有的稱他姐夫，有的叫他妹夫，竇武平生第一次看見這樣多，成排成列的花朵兒，喜的連聲道：多謝多謝！隨即暗中對翠翠的姨娘假母道：凡是本街來賀的，每個贈紋銀二十兩，衣料二疋，你快快去打點，不須我費事。假母唯唯應了，去分派不提，並得那蘇揚兩班，都羨慕翠翠得了個財神，以爲這洪少爺是趙公明下凡。夜間席散，領賞道謝，班子裏按規矩放了一掛萬字鞭爆，封了二門，竇武進才和知翠翠進新房去，自有近身丫頭在房門閒地鋪守夜伺候。竇武在房中問翠翠道：當眞我還不知道你本姓甚麼。翠翠道：我不姓李，這裏的總管李水，就是我本族，我們是蘇州洞庭山的人。少爺說沒有娶過娘子，可是眞的麼。竇武道：當然是眞的，家中放了兩個人在我房中，我叫她們另外睡在裏間，我從來也沒有近過你們女人。翠翠聽了張大了眼睛望着他，而泛紅雲問道：當眞麼？如果這樣我倒不敢當了。說完，伏到竇武身上，喜得哭了起來。本來妓院之中的規矩，如果姑娘遇到一個當男子，以後非大大走紅不可，現在是翠翠梳櫳，遇到這樣一個男子，當有不感激的，兩個甜蜜如魚似水，如膠似蜜，不在話下。次早娘姨等人來叫喜，另有賞金。這天午後，假母走來悄悄向竇武道：大少有個地方上的人來，要領那病老頭子出去。竇武點頭道：由我出去見見他。便走出來到下房，只見一個四十多歲滿面油滑的一個流氓頭子，正候在那裡。見了竇武不叫他洪少爺，却細細聲叫道：寶爺，來給你老送喜了。竇武已知道他定是和那老頭兒相通的，便笑問他道：那老兒你領出去，趕着給他治一治，也許還會不死。如果遲了，就難保了。你既知道我姓竇，你當然還想活下去，到底你的意思怎樣？那流氓低頭，頭骨高高的，兩頰下陷，眼睛大而突出，面色黃污，打着流脛作留道：小人也是受人之託，來領這老兒屍首的，不想還沒有死，你老人家饒了不得，手腳那樣的快，小人實有不惜性命的，爺在這裡一天，小人定當伺候，請爺放心。竇武點點頭，命人取一布包銀子，打開來指了道：你拿了去，不必再提前事。老頭子你帶人抬去吧，叫他們以後小心了，我跟前是不好輕易試得的。那流氓低頭伏到地上，叩了個頭道：謝爺的賞，恩情似海，不覺已年月，隨他抬着那受傷的老者去了。竇武與翠翠安下去，假母在旁問他：這幾個月，那天遇到本班之中，新自揚州各地買來的五個新姑娘，假母因爲竇武是嫖客，又且眼光獨到，便請他來品評一下。當時五個選定的都是十五六的大姑娘，一齊向竇武請安，竇武笑指着中間的一個道：這個叫什麼名字，假母在旁代答道：奴叫花雲仙。只有她還可以比得上翠翠。那女忙道又請安，隨答道：她是北邊人，山西大同的，水色不如蘇揚的姑娘，可是北地胭脂也另有奇趣，就一齊留下教她們規矩吧。假母見他仍歡喜自家北邊人，就派了那花雲仙在翠翠院子的西屋裡住，翠翠每日閒着，教她蘇揚院中的禮貌。這日竇二兒花雲仙近前來獻茶，週身走路之時，看見她腳後跟極其矯健，暗叫不好。正是：

臥榻之旁 危機四伏

蛇城之路

卅一：無條件投降的假局

周紹棟在進退兩難之際，一陣猶豫，拿不出主意；倒是他的左右手葉龍和楊滔，與及二十來個手下，於害怕越獄劍盜馬克的剽悍之中，含有一股隱隱待發的憤怒。因爲他們頭腦比較簡單，把蛇城財物看得比性命還重要，馬克要獨佔蛇城財物，等如要了他們的命；如非畏於馬克腰槍的神出鬼沒，他們早已發難了。

周紹棟在槍法上雖遠遠比不上馬克，但機變詭詐，却在馬克之上，聽見各手下如此神色，知道可以一拼，問題是如何使自己先佔了有利的形勢，不致一下子死在馬克腰槍之下。

那時，馬克見對方老是不答話，剽悍的本性發作，怒喝道：「周紹棟，你變了啞巴不成嗎？快領着手下回頭滾，把知道蛇城秘密的通馬克這個小子交給我；如不然，我不耐等候，要開槍了！」越獄劍盜馬克不只得勢不饒人，簡直是視周紹棟如無物。周紹棟面色一冷，心中已打定如何佔據有利形勢的辦法，裝着無可奈何的神色，答道：「馬克，說到這裏，我自知槍法遠不如你，只有依從你的主意便是。」他站在他身後的通馬克，迴頭對克道：「通兄，我們姓通名馬克，姓馬名克的，都是你的，嚴格分析，是姓名不同；但擒了他的是他們兩人都是馬克，你這個通馬克，正好給我們幫同馬克服務，領他到蛇城去吧！」

周紹棟這麼說，無異向越獄劍盜馬克無條件投降，葉龍、楊滔和各手下，禁不住齊聲驚呼，通馬克猜不透周紹棟用意而一陣狐疑，就在這驚呼，狐疑，得意的剎那中，周紹棟迅即閃到通馬克身後，順勢伸手揪住通馬克的背心，利用通馬克的身子來做防禦工事，向葉龍、楊滔和二十來個手下高聲下令：「放槍，快放槍把馬克這斷射殺。」原來，周紹棟剛才向馬克無條件投降，只是假局，等馬克以爲自己勝利而疏神，他就把通馬克當做掩護，使不會遭命在馬克精純槍法之下。因爲通馬克是被認爲唯一知道蛇城之路底秘密的人，馬克決不會一槍把他射殺的。

周紹棟這一回使詐，既巧妙，又迅速，越獄劍盜馬克竟然着了道兒，待到明白，業經上當，周紹棟已經站在不會死於敵人槍彈下的有利形勢之上，馬克大怒，想繞到另一個角度位置去殺周紹棟，把局面控制過來，但葉龍、楊滔和二十來個手下經已亂槍齊發，他想移身繞到另一角度位置去，經已不可能了。

既無法一下子把周紹棟射殺，越獄劍盜馬克只好強忍怒火，先設法把葉龍、楊滔和各手下消滅，然後再向周紹棟算賬，左右手雙槍便不斷砰砰的還擊。㊀㊀

兒科專藥 宏興鷓鴣菜 能治小兒百病 專保小兒平安

澈底殺滅……
蚊・蒼蠅・曱甴・臭虫・蛾
蟻・蚤・蝨・飛虫・害虫

「殺滅克」煙劑
殺虫效力，快速持久
ICI 卜內門有限公司出品

皇宮 今天公演 冷氣開放 聲明祇演兩天 定座電話：五三八一四
全部新人！嫦娥艷舞團
新陣容。新刺激。新作風。新姿態。
姐兒俏。艷舞妙。一顰笑。惹人憐！
本院後天加入放映：神鵰俠侶 下集大結局。

紐約 大世界 好世界 第一新 今天最後 國賓 長城 加入不日
日活出品大膽暴露性之猥恐宜片
昨又滿 今天四院最後 請勿失諸交臂
性之苦悶
中原草苗 領銜主演 總天然色 全部粵語對白

紐約 高陞 大世界 好世界 新世界 國際 第一 長城 國賓
卅日獻映
協力公司出品新舞蹈記錄片
娘子軍封王
今天二時半請收聽商業電台播放本片歌曲故事
監製：蔡權 導演：胡鵬 製片：林蛟 編劇：吳一嘯
陳錦棠 林丹 譚蘭卿 林蛟 龍次伯 李香琴（主演）

重金徵求小說
茲有某大文化機構，擬出重金徵求中篇小說，文體不拘，但必須橋段新奇，文筆輕鬆，文長約以十萬字爲限，而且須將全部先行送交審定，一經錄取，決致重酬（每千字弍十元）。來稿請寄工商日報信箱參壹六號，函面請書明「應徵小說」字樣。如有特別要求，如保留版權及須退還稿件等，均請附函聲明，付足退稿郵票爲荷。

都城 東樂 PRINCE'S METROPOLE
今天 續映 請早
電懋公司國語大喜劇
丁皓 雷震 主演
鍾啓文 監製
劉恩甲 吳家驤 林靜 張劍飛 聯合主演
喜相逢
花堆裡 苗長愛苗 搭錯線 巧締良緣
導演：卜萬蒼

（都城明早恩情上集・東樂李雯女萬里尋親記）

京華 連日滿座 今日請早
大公司映 浪漫香艷熱情纏綿悲愛劇
山本富士子・野添瞳・川崎敬三 主演
夏威夷之戀 片上中文
七彩新藝綜合體
今早場：反攻緬甸

九龍各界刊登廣告者注意：本報委託旺角東樂戲院代洽

工商晚報 分類小廣告
每段四個大字・十個小字 每天收費一元，分九日登刊期
收費廉・收效大 先收費・無折扣

啟事 一郵代郵

租售 寫字樓出租
得成街勝利大廈寫字樓租價廉宜請電話二弍七八六

寫字樓出租
九龍尖沙咀樂宮戲院大廈有大小寫字樓及出入口商使用有意者請電樂宮戲院辦事處六五三弍壹一二拾

出售 大道中 二樓
運勝樓數百尺近中華百貨公司獨立大樓梯合中西醫藥洋商莊 電25716潘君洽

出售 靚薄型紙
茲有日本靚薄型打版紙大雅出售最合書籍製版之用如有意購買者請電弍四弍九六接洽爲荷

公寓 官涌旅店
冷氣開放 平民價格 彩色房間 高貴設備

瑞士公寓
夏天好去處 中山區環境優靜 內有新式房間 免費加設冷氣

招生 速成識英字
郭洪先生主講 一月即能讀任何英字

英國製
新型鑽石咀電動鑽

華榮家 雪糕柜

請來一試 包保不差

英國電動萬能帶鋸
金屬、竹、木、膠、牛皮、紙板等適用。
價廉用途廣
總代理友聯公司 大道中303 電40229

華都 珠寶行
眞珠首飾 TEL.20188
歡迎參觀

減價兼贈送
爲慶祝第三週年本月一日起至月底止全部存貨割價發售凡購滿四十元者得享受名貴禮物 光顧

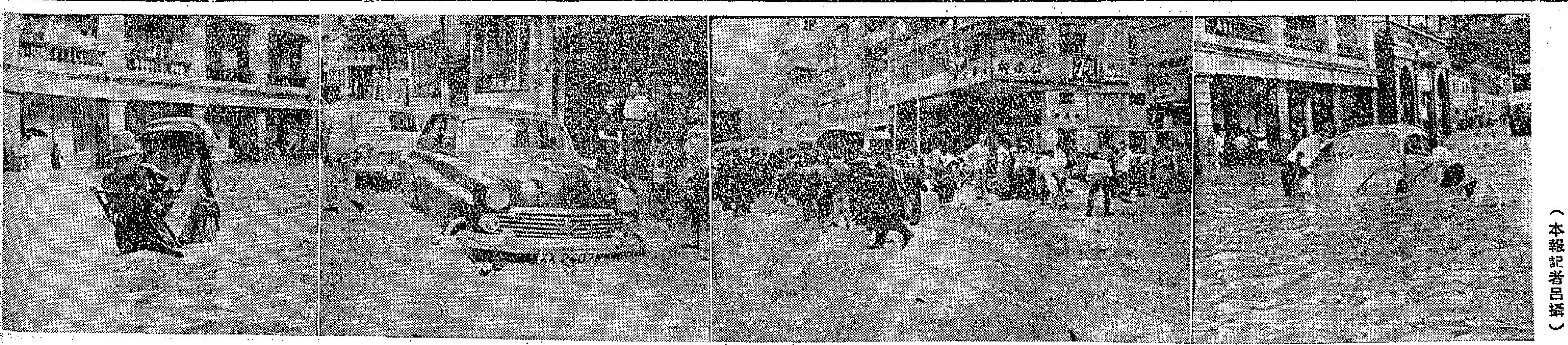

水淹帶來的煩惱
（本報記者呂攝）

水塘雖告滿溢 供水不會放寬
柴灣木屋六十戶受災害

【本報訊】除大欖涌外，港九各水塘，均已水滿，銀禧水塘昨午已開始外溢，大潭水塘亦有同樣情形。但政府水務工程師麼根稱，每日食水供應時間絕不會增加。按日前亦會明白指出，雖然雨季終結時各水塘可能告滿，但只有限制食水配給始能使本港度過旱季。

昨日又得雨二吋三分之二，雨勢最大係昨日上午八時至九時，共下雨零點九四吋。此使若干水塘溢出之水，奔騰而下，有若瀑布。

港九各區街頭又出現水浸情形，且雨勢頗猛，昨午，柴灣區兩條村落，約有六十間木屋被山洪與天雨瀉流所淹沒，部份地區，水深高達六七呎，幾與屋頂相齊，僥幸各區尚未有死傷報導。由于水勢暴漲，居民多不及攜帶細軟，相率奔向山腰。大約兩小時後，積水才漸漸消散。

受災地段為柴灣徙置地及新填地一帶之低窪地區，尤其羅屋村，因成鍋形關係，水浸屋宇達九尺之高。經過水災之柴灣，災民痛定思痛，雖無重大損失，惟家中衣物受水漬損失不少。水退之後，災民紛紛前往柴灣街坊會請求登記，希望有關人士慷慨解囊，為受災者作物質上之救濟。

昨日到街坊會受水災而登記者達六十戶之多，全部災民約二百人。新填地之災民佔大部份，其餘羅屋村佔小部份。

登記之災民損失較為重大者，有羅屋村十三號陸仁，新填地五七號張袞，新填地七〇五號周根，及六十四號李民，六十一號陸端，六十六號何瑞儀，三十一號吳子新，三十九號黎民，九號黎儀，十四號陳根等。

今晨據柴灣街坊會消息：災民登記後，已將情形呈報有關當局，但目前因為受水災之居民，已返回自己住宅，現在此尚未聞當局派飯救濟云。（百）

於連續四日大雨之後，今日可望局部時間放晴，但天文台預測，將仍有零散驟雨。據天文台報稱：今晨七時，颱風飛娜位于本港東北一千一百六十哩，向北移動，進至日本之西南，時速十四海浬。又颱風菲爾集結于本港以東一千六百哩，向西移動，時速十四海浬。預測今日吹和緩之西風，密雲，有零散驟雨。今晨七時，氣溫為七十九度，濕度為百分之九十四。

百萬市民同聲一問 軍塢前一段經常水淹 請問工務局如何打算

【本報訊】「數以萬計的市民生活，受到嚴重的影響，到底是誰應負責任？」這是一位巴士乘客，昨日因其所乘巴士被擱淺於海軍船塢前而提出的一個問題。另一位乘客說：「自從瑪麗風姐襲港以來，此樽頸地帶水淹已非一次，為甚麼當局不採取一些補救辦法，而令港島交通被雨水陷於癱瘓？」上述這兩個問題，實在問得十分有理由。

昨晨豪雨由十一時半左右開始，該地帶積水便告迅速上漲，水深及膝，迅緊港島中區與東區的交通被中斷。巴士、電車及私家車，與數以千計的行人都受阻礙凡數小時，市民怨聲載道，隨後當局雖然臨時准許汽車使用海軍船塢內的馬路，及立刻派員搶修排水系統，但是較早時被擱淺的巴士及其他車輛，已經阻塞了一小時以上，在最嚴重時期，車輛長龍中，由海塢向東擺到過了修頓球場，向西擺到近雲咸街，這種交通擁塞所造成的無形損失，其數額當可建築一條貫通該地帶的新路有餘。

在被擱淺車輛中的市民顯然有許多是有要事在身的，據記者目睹，有一對當年夫婦抱着看來是病況嚴重的孩子，在海塢的臨樓底下，急得像鍋上螞蟻。

乘客無辜被困 政府應負責任

顯然是巴士或電車的乘客，携病兒往看醫生，由於車輛不能通行之故，所以下車擬步行通過，不料因為豪雨及積水太深，他們乃被擱淺在該處，一個途人以同情的口吻說：「如果那個孩子因失醫而遭不幸，那麼政府是否應受到控訴？」

從被困的人口中，聽到許多應由政府有關方面回答的疑問。

例如：「為什麼這段路最近常常水淹？」「水淹已非一次，難道是市民活該受此報應，而政府即可將此情況，列為意外，不必設法消除？」「海軍船塢既能通車，為什麼要等候一小時以上，始准車輛取道那裡？」「為什麼不能迅速在該處開闢新的或臨時渠道，防止積水難消？」

政府每年花在渠務系統的錢當是不少，而且必然是納稅人的錢，但對於關係交通如此重大的樽頸地帶，卻令雨水隨時將之封閉，以市民的艱難來看，是無論如何說不通的。工務局到底有些甚麼打算，以防止歷史重演，市民是急欲知道的。

還有，昨日還是星期日，不然，市民所受到的不方便，不知要增加幾十倍。（乙）

米商受警告後 米價已回跌
存倉白米大量推出

【本報訊】本港米價過去數日間已回復平穩，每担平均回跌一元左右。

米價回跌之主因，是政府限令存倉過期之米糧出倉，制止了囤積居奇。市面供應充裕，搶購之風停止。

過去一週間，在外國米價報升之下，米價狂漲每担凡十一元，成為近年來米糧價格最大之波動。而在漲價風潮中，部份存倉食米，雖然到期，入口商仍不提貨出倉，致做成供應與需求不平衡，而引起米價波動。

去週，政府為制止漲風，特下令入口商遵命將存倉已三十日的米糧出倉。政府認為，入口商逾期不出貨，有投機囤積之嫌，破壞米糧政策，故嚴重警告入口商，在政府命令之下，存倉食米乃告大量上市。

查米市上漲，雖然是受外間影響，這是指從國局勢混亂，越南下令禁止米糧出口，及泰國削減出口配額而言，但商人投機居奇，亦是一個原因。

泰國政府削減米糧出口配額，是基於下列三個理由：㈠七月份出口額特多，計輸出了十五萬五千九百噸，比上半年每月平均輸出量多了五萬餘噸。㈡國內部份地區有旱象，可能影響米生產，泰政府必需採取預防措施。㈢泰國本地市價亦告上漲，因受寮國越南出口禁令影響，曼谷米出口商大批搶購泰米之後，自泰政府頒發命令之後，據報，曼谷出口商已組織聯營出口機構，以防止搶購及競爭，此間米商預料泰米今後報價雖會上升，但其漲幅將不再會如過去之激烈，而本港米市亦可望不致再現漲風，雖然糧價不一定能降回至漲風前之價格。（乙）

寶寶童裝 開幕贈送

銅鑼灣銀街十一號寶寶童裝公司，昨天下午二時開幕，該公司專營兒童服裝，兼承辦男女服，新張期間，為酬謝顧客，特備兒童禮物五百份，凡光顧兒童，均贈送禮物一份，送完為止。

四角拳賽 夜長夢多
今年無法實現

【本報澳門訊】澳門泰興公司屬下中央酒店司理馮華，頃就港報所載，謂泰興公司主人傅德蔭已面委兩名澳門體育界人士赴港，接洽港澳寮泰四角拳賽一事，表示並不知情。對于港報所載拳賽有關澳門之若干消息，其中涉及贊助人士與選者，馮氏認為均不足以代表泰興公司之意見。據謂，彼誠曾向本澳主辦拳賽方面的馬交體育會代表官永樂及梁光華兩氏表示，該項拳賽，如應港方要求舉行，渠當允負責進行，及推薦港方出賽拳師，而泰興公司認為足與寮泰方面拳隊對抗者，彼曾約兩人面商傾談，洽商一切。其他并無任何承允諾言。

馮氏并對港報載拳賽將在十月間舉行，認為絕無可能，甚至在本年內亦難覓得適當舉辦日期。彼以為拳賽在明年五六月間舉行，較為適宜。

【本報訊】柳暗花明的港澳寮泰四角拳賽，馬會訪寮加入章甚辞，及泰國代表與殿港，與本港「大只包」人物，其殿本保證如參賽實現，寮國拳師「一定參加與「一定出場」[illegible]

香港成就
美什誌贊美
自由貿易是大原因

【本報訊】合眾國際社紐約廿八日電稱，此間商業月刊「幸運雜誌」謂，香港係一個良好殖民地政府結合自由企業能有何成就之顯明例證。該雜誌本期（九月份）發表一篇特稿，題為「香港方法」，謂香港之二百二十五家美國商行，參與戰後時期最艱辛及似不可信之成功故事之一。

處于中共之邊陲，恍若一巨龍唇邊之小島，此細小之港島業已成為遠東最繁榮之貿易與製造中心。

該雜誌稱香港為東方與西方商業之孕育雜貨場，其成功型式係很清楚，據解釋，香港只有很少關稅，其貨幣穩定，外匯管制除對英鎊區外，貿易外大部份係自由，香港之賦稅，不論公司與個人，均比較低。據謂，雖然缺乏天然資源，但在過去十年間，香港本土生產已由每年四億六千萬元增至八億四千萬元，而個人收益為二百八十元，與日本等級。美國對香港之最大貢獻，係一個有效率之政府，而此政府並不企圖經營及管理整個經濟。

該雜誌認為，香港之主要經濟憂慮，係美國及其它國家會不會遵守自由貿易原則。第二個問題則因太接近中共而發生。據謂中共會保持緘默的守勢。理由之一，無疑係對香港輸出遠比自港輸入為多以賺取硬幣。另一理由係香港供中共作為對外間世界之收聽站。曾在崎嶇之途上旅行之悲觀，并不懷香港之不穩定地位而困擾。美國人則保持其傳統冷靜，及不論將來有何發生，而以其目前成就自豪。因彼等已在香港表現，殖民統治並非常為「帝國主義」壓迫之工具，反之，事實上可能增育個人自由與進步，同時，自由貿易與外匯，彼等又已顯示，比諸過份野心，五年計劃及國家收支經濟，更為發展之正確道路。（日）

九龍商會今會議 討論祝雙十國慶

【本報訊】九龍總商會，定今（廿九）日下午六時半舉行理監事聯席會議，屆時將討論：㈠籌備慶祝雙十國慶；㈡籌集本會英文中學中文小學助學金；㈢籌備慶祝中秋節等事宜。

續有廿人逃亡抵澳

【本報澳門訊】計至昨午為止，大陸逃亡難胞，兩日間已增至七十餘人。繼前日中山難胞五十餘人逃亡抵澳後，昨日又有三批，共二十餘人抵達本澳，首批六人，係白蕉公社生產隊員，兩人係民兵。第二批十八人，則為乾務鄉農民。兩批均在本澳離島氹仔登陸。第三批四人，則係午間抵達，在本澳南灣魚仔埗頭登陸，彼等係五區神灣農民。

沙田有老虎說 現在還是個謎
警方已作必要準備

【本報訊】英軍兩夜前演習在城門水塘之背於沙田山嶺發現虎踪，英軍正式通知大埔理民府蔣樂庭，此消息迅即傳遍整個新界，尤其是住在半山木屋人家更為驚懼，居於沙田山腰農戶更談虎色變，因三年前一隻斑豹由大陸跑來，連續為患沙田、仙嶺及上水各地，識至今晨為止，新界尚未發現人畜遭遇虎吻的事，警方對于虎蹤之謠及英軍關于當的報告正加研究中，一方面着手組織[illegible]

香港獵狩隊活躍的期間，各領有狩獵執照的人，昨日據此消息，各隊人員不能不注意此事，蓋在香港狩獵祇限于雀鳥、黃麖、野豬等，至于獵虎則完全不同配備，目前秋風初起，亦祇獵鳥，故各狩獵者開始交換意見，如再發現虎踪，則決組織虎隊協助官方而為民除害。（翰）

天雨縱傾盤 馬場因積水
尚在路邊來卜卦 居然陸地可行舟

△這幾天下雨，許多在街邊搵食的人，不免大受影響。電車公司附近有一位長輩老者，一向在路邊擺檔解簽、相命，此公年紀雖然老邁，但精神甚旺，連日天公不斷降雨，別人完全收檔，他還打起一把雨傘縮在路邊，頗覘用手擦掉濺在身上的雨水，天氣雖然不佳，平日光顧的老客仔，仍冒雨去請他占卦呢！

△香港有一個著名的「火山集團」，經營「火山」不下四、五個，隸屬於集團各廳之貨腰娘，幾乎嚴格分開等級，將十分夠合型者，放在某一座「火山」內做「女」，監「咭女」一類者，又分發往另一間廳去，凡是條件不夠者，一概不准混入不適合的地方「貨腰」，至于高頭大馬型之「女」，則分發到最豪華之廳去，那些地方是商賈應酬之地，管理十分特別，比較算是有秩序組織之「火山集團」也。

△昨天午間一場豪雨，灣仔近大佛口水浸馬路，幾乎過了膝頭，交通停頓了幾十分鐘，這處樽口地帶，雖然在星期例假汽車減少行駛，但那時候等待通過那處之人實在不少，祇有從堅尼地道兜大圈，由花園道到中環，的士因此格外好生意。

△在交通因雨中斷的時候，中環汽車、巴士、電車，無法通過海軍船塢的門前馬路，東行的電車駛到中環便轉頭，當電車倒行時候，稽查、售票員也要冒雨轉車。

△香港落大雨，雨景特別多，從中環高望扯旗山上，便發現三處瀑布，從山頂瀉下羅便臣道，看來像個川字形，在別處下大雨是難得見這樣奇景的。

△其次是跑馬地，昨天經過幾場豪雨，整個馬場變了一片汪洋，大可以陸上行舟，可惜馬場裡沒有船艇，否則便成了好好的湖景。

舞場冷淡感徬徨 孝子乘龍機會好 利誘宣傳送嫁粧 深宵跳罷作東床

△昨天雖然星期例假，但「七夕」節的舞廳十分蕭條冷靜，舞廳老闆於是又出綽頭。東區某舞廳門前貼出相當吸引的字句，文曰：「織女招牛郎，送百萬嫁粧」，良機勿錯過的話，誰願選東床」。如果是「火山孝子」太便宜了。

△在本港想經營酒家或餐室，最大的問題還是廚房那條煙囪，衛生局規定要在廚後沿天階屋牆一路伸築上天台，這一項工程似小而非小，因為它要經過樓上各層樓宇，假如這一個業主，還易商量，如果不是一個業主，便有數講了。在旺角區有一間是為着這條煙囪的借路問題，竟要和樓上業主講數三鑊水之多，那個老闆有如啞仔吃黃連，有苦自己知也。

△昨天有很多人在九龍某酒家，早便在酒家外掛滿「乞巧聯婚」或「乞巧府宴客」的花牌，不料經過豬天大雨淋漓後，這些花牌的字已淋至無法分辨，看來倒是掃興。

誰是新馬主人
今日抽籤決定
下午五時半舉行

將於明年二月底開始在快活谷出賽之一九六一年度新馬，定今（廿九）日下午五時四十五分，在馬場會員棚發驗舉行抽籤配主。可供抽籤配主之新馬，計為一百零一匹，抽籤後，新馬主即可指定馬廄從事訓練，以便在來年二月底之週年大賽中，一顯身手。

據澳洲馬販稱，此批新馬中，以十八號、五十八號、六十一號、三三四最佳，且看那一個馬主，有此福氣，得配良駒。以訓練過程而言，十九號、三十六號、六十九號三匹，最劣，此外大部份良，且外形不俗，看來六一年新馬，中上頗多，今年馬價貴五百元，亦值得也。

本屆新馬每匹身價由三千元提增至三千五百元，比往屆增加五百元，此係一來價格上漲，一及訓練上需動用較多費用所致。馬會原計劃在澳洲採購新馬一百二十匹來港，惜因澳洲方面此類馬之出產日少，故僅購得一百一十四匹，而運港途中更有三匹死去，抵步時為一百零七匹，訓練中又有六匹被淘汰，僅餘一百零一匹，抽籤後在訓練中，仍難免有傷亡，故料至週年大賽時，可能僅餘九十五四之譜而已。

【本報訊】今晨K金開盤二五二·八七五，期鈔開盤五·六八三七五（九時四十五分）。

美電按五·六九八七五，通天單按五·六九一弍五，加單按五·八五七五。倫敦及紐約轉賬銹均乙式，企穩在二·八〇八七五及五·八〇八（十餘年來的最高價）。（恒）

今晨股市殊寂寞，時止，成交者有：會德豐成七·五五元，黃埔船塢成一〇三元，太古船塢成五六·三元，大酒店成四〇五元，置地公司成四五·七五元，信託公司成一·七七五元，九龍電燈成二一·九元、二一·八元，香港電燈成二八·二元、二八·二元。（金）

日本商行申請獲接納 衣力製衣廠欠債
高院今判令破產

【本報訊】規模宏大而最近倒閉之衣力製衣廠，被其中債主之一之一間日本公司向破產管理署申請，要求判令破產，該申請案今日上午十時，在高院破產庭開庭聆訊。法官接納。該申請人被欠十三萬三千六百三十八元六角六分。申請人為蝶理株式會社（香港支店，地址萬宜大廈二零一室），申請人之代表律師，日昨曾在報上刊登通告，通知衣力製衣廠之經營人謝堯出庭。但今晨未見謝到庭。

據謂謝堯寓九龍洗衣街一百卅五號二樓，身份為商人及製造商，經營衣力製衣廠於九龍必發道六十七至六十九號及一百至一百零二號又九十六號地下二、四、五樓，與經營啟泰疋頭公司於香港乍畏街六十九號地下。

電單車撞的士 兩人同受輕傷
廣華前市虎傷女童

【本報訊】今晨零時許，維多利亞公園前，有一輛電單車與的士相撞，駕車者及車尾乘客均受輕傷，傷者名杜潤華，三十六歲，住銅鑼灣道一四X號四樓；譚文，卅一歲，住永樂東街三十X號，經醫院敷藥後均已出院。

又：今晨八時許，彌敦道近廣華醫院前，有一私家車將年約十二歲之女童撞倒受傷，送入醫院救治。（乙）

黃大仙菩提學校 可容學生千六人
定下星期二行開幕禮
佛教聯會主辦

【本報訊】香港佛教聯合會主辦佛教菩提學校，在該校董會經過多月籌備後，現將屆正式開幕。該校得政府教育司署津貼，及徙置事務署撥給九龍黃大仙徙置區大廈M座及O座兩層樓下為校址，並獲得華民政務司等有關長官之協導，故籌備經過甚為順利。

該校設備甚為完善，計共有十八個課室及辦事室教員室等，開辦初小一年級上下午共十班，二年級上下午共八班，三年級上下午共六班，五年級上下午共四班，六年級上下午共兩班，全校可容納學生一千六百二十名，學費收取按照一般官立或津貼學校相同，師資為師範專科畢業而經教育當局所審定者。

佛教聯會近年對教育事業推進，至具熱心，除以前所辦寶覺佛學校，及去年所辦佛教中學、黃鳳翎中學外，在九龍方面辦學，以該菩提小學為第一間，而該校收容學生衆多，將為徙置區中最大規模之學校，對教育促進上，堪足獎勵一方。

該校經月來兩次招致新生，現已全部額滿，將於本年度上學期開學，校董會並議定期下（九）月六日（即下週星期二）下午五時卅分在校址舉行校舍開幕，敦請徙置事務署副署長官守太平紳士陶建主持，並敦請華民政務司、教育司等長官蒞臨致訓，該校監督寶光，校董覺妙、陳靜濤、林楞真等昨已發柬邀請官紳名流、社團首長屆時蒞臨觀禮。

韓隊之戰改期 明日首次開賽

【本報訊】韓國足球隊訪港，廿七日第一場比賽因傾盆大雨不能作賽，昨日第二場比賽，又因豪雨所阻，足聯委員，遂於六國飯店與韓隊會商，改期比賽。兩場比賽重編如下：第一場定卅日晚下午八時半，第二場九月一日，地點仍在南華球場。

聯會昨再通告退票辦法，凡已購預訂票者，如認為無時間觀賽，可於今日上午十時起，至下午六時止，到嘉山南華場館退票，如不退票者，仍可持原購球票，依照第一場或第二場通用。門票今日照常在南華會公開預售。（環）

台大籃球隊 昨大軍開出
在港比賽秩序編定

【本報訊】台灣大專男女子籃球隊，一行十八人，昨日乘四川輪開到，籃球聯會主席姚鈺鍾，招待主委葉勵蓀，比賽主委張樹棠，暨台大陸港校友會同學二十餘人，均到江干歡迎。該隊此行原是廿五人，而今乘輪來者共十八人，乃由於總領隊劉發煊留台未來，另有六人為港澳僑生，已提前抵港。客軍抵港後隨下榻華協會所。名單如下：

領隊：張樂陶，管理兼秘書：俞淑煌，男子隊教練：蕭保源，女子隊教練：黃湘，男子隊隊長：周中物，隊員：陳文祥、陳扶、朱觀、王照燕、黃偉成、張邦興、龍文乃建、威荷渠。女子隊隊長：陳錦屏，隊員：江芷英、梁寶蓮、關玲珍、鄧玉珍、林婉芳、李彬、嚴宗彥、毛玉蘭。

客軍行裝甫卸，隨參加台大陸港校友會姚主席昨午之歡聯，頓場總幹事陳啟謙同意，借出修頓給台大隊於今晨九時練習。又客軍在港比賽秩序編定如下：

八月卅日（七時半）台大女對南華，（八時半）台大男對自力（修頓場）。九月一日（七時半）台大女對中青，（八時半）台大男對中青（伊館場）。九月三日（七時半）台大女對永康，（八時半）台大男對均安（伊館場）。九月五日（七時半）台大女對海濤，（八時半）台大男對幸運（修頓場）。九月七日（七時半）台大女對港聯，（八時半）台大男對隆門（修頓場）。（環）

警察乒乓賽 昨分區舉行

【本報訊】警察體育會主辦分區及男子單雙打乒乓淘汰賽，分區賽，銅鑼灣區榮膺冠軍。而單打賽昨日上午十時開始，在東道宿舍舉行決賽，結果何偉球先後挫敗金威賢、陳志清兩人而晉入決賽，趙德彪則分別挫敗劉雲生、郭宗彬兩人而得決賽權。

何偉球對趙德標之冠軍爭奪戰，雙方同是採取急攻，何偉球左方推擋威脅力甚大，使機從右方勝殺，終以二比零擊倒趙德標獲單打冠軍。雙打賽參加者只得五對，由沈家祥、翁鼎輝組與趙德標、羅志堅組爭冠軍，結果沈、翁組實力均勻，輕勝二比零，奪獲雙打冠軍。（高倫）

1960年新馬典 文王

大而無當「喜利」之流

前驅（Forerunner）暫編C班

五歲，雄性，棕色，體高十五拳一，練馬師黨保羅，馬主何文惠及黃炳光，烙印號數：L 1 4號

出賽四次未上名

血統：父系Cragsman，與駟遜縱同，母系Angus無有騰者。

體長粗壯，體格龐然，以貌取人，似有不凡之感，然力雖雄起，步驟遲而無力，遇跑難熟，不無大而無當之譏，看來潛藏有限，下駟材耳，前途渺茫，將來即使轉進，亦脫不了低班馬本質，無大想頭。

初操程序，勤勉有加，埋頭苦幹，力催其成熟，論該練應足夠之極，然過鈍非常，智竅未開，身重步遲，力應兩月，始終如一，幸體質强健，尚耐苦磨耳。週年大賽首天，出賽一里，以當時狀態，本未夠水準，但舊應練計，亦決計上陣，起步即落後，逐漸脫節，結果包尾歸來，實意料，無可置議。

賽後砥礪加緊，似覺有多少進步，繼出週年第三日之五化郎，沿途混在羣中，尚可勉强跟住，不致離行脫節，已算有起色。

週賽後，苦練如前，勤力殖加人一等，然進度甚緩，鈍態難改，從此已見其材料有限，勉强不來。兩週後再出一里，起步即搶先，守在前列之第四位，前半里走勢，似模似樣，但不旋踵即洩氣，逐漸墮後，結果又脫節歸來，無力支持三段，枉有過人體格了。

要出而無進展，仍不氣餒，苦練如前，但從任何角度都看不出有起色，繼出下次之六化郎，亦不過勉強從事，渾渾噩噩，與進賽無差異。

從演出觀察，有類于初時之「喜利」，步大而無勁，氣量尤差，將來即使有成，想亦僅限于短程耳。近期無作為，看編班高下，再卜前程。

初操過程

操練日期	騎操人	¼里	½里	¾里	一里	1¼里	1½里	末段
一月 九日	晨利	41	1·18·3	1·55	2·27			(32)
一月十三日	晨利	40	1·17	1·53	2·26			(33)
一月十六日	晨利	45·2	1·25	2·03·3	2·38·2	3·12·2		(34)
一月二十日	晨利	40	1·14·2	1·50	2·22			(32)
一月廿三日	晨利	36	1·10·3	1·45	2·17			(32)
一月廿七日	晨利	39	1·16	1·51	2·23			(32)
一月卅一日	助手	34·3	1·07	1·38·3	2·13·2			(34·4)
二月 二日	助手	41·2	1·20	1·54·4	2·24·2			(29·3)
二月 六日	晨利	36·3	1·11	1·43·1	2·15			(31·4)
二月 十日	晨利	41·2	1·18	1·53	2·23·3			(30·3)
二月十三日	晨利	39	1·13·3	1·46·1	2·17	2·48·3		(31·3)
二月十七日	晨利	39	1·15·2	1·44·2	2·16·3			(32·1)
二月二十日	溫石明	32·3	1·04·3					(32)
二月廿四日	溫石明	38·4	1·16·3	1·48·3				(32)
二月廿六日	溫石明	29	56·4					(27·4)

△二月廿七日出賽一里，147磅，騎師溫石明，出馬八四，場地乾快，排位第四，起步落後。

沿途走位：（6—7—8—8） 時速：27·1 54·3 1·21·3 1·49 落第，距離頭馬約卅多馬位。

二次賽前準備

操練日期	騎操人	¼里	½里	¾里	一里	末段
三月 二日	溫石明	32·2	1·02·2	1·33		(30·3)
三月 四日	溫石明	31	59·4			(28·4)

△三月五日出賽五化郎，147磅，騎師溫石明，出馬九四，場地乾快，排位第一，起步中中。

沿途走位：（7—5—5） 時速：10·4 34·4 1·00·3 落第，距離頭馬一家實約十八馬位。

三次賽前準備

操練日期	騎操人	¼里	½里	¾里	一里	末段
三月 九日	溫石明	34·3	1·07·4	1·38·1		(30·2)
三月十二日	溫石明	36	1·11·2	1·46·4	5·19	(32·1)
三月十五日	溫石明	34	1·06	1·37		(31)
三月十八日	溫石明	29·1	57·4			(28·3)

△三月十九日出賽一里，147磅，騎師溫石明，出馬十四，場地濕軟，排位第十，起步最先。

沿途走位：（4—4—9—9） 時速：26 53·1 1·20·2 1·48 落第，距離頭馬晶瑩約廿六馬位。

四次賽前準備

操練日期	騎操人	¼里	½里	¾里	一里	末段
三月廿六日	溫石明	40·2	1·17·2	1·51·3	2·22·4	(31·1)
三月三十日	溫石明	35	1·07	1·38	2·09·1	(31·1)
四月 二日	溫石明	33·1	1·05·4	1·35·1		(29·2)
四月 五日	溫石明	32·1	1·03·2	1·34·2		(31)
四月 八日	溫石明	28·2				(28·2)

△四月九日出賽六化郎，142磅，騎師溫石明，出馬十一四，場地乾快，排位第六，起步第五。

沿途走位：（6—6—8） 時速：25·3 51·3 1·18·3 落第，距離頭馬快樂郡王約十九馬位。

KUNG SHEUNG NEWS (Central)
巴黎冬季新裝
世運足球
南華中學 招生
新 中道 為顧客忠誠服務 創粵菜之最高峯